

**2023**  
Tirsdag 14. mars

# SELSKAPER MED MOMENTUM

TaktiskInside.com  
Promenaden 13,  
0682 Oslo

**Inside Oslo Børs**

Roger Kristiansen  
Roger@taktiskInside.com  
+ 47 909 30 865

# OSLO BØRS

Watchlist - OSLO BIG CAPS										
Symbol	N	Last	L +/-	MA50	Turnover	Volume	ADV	RSI14	1M +/-	+/-% EMA10
ADE		74,100	0,6%	80,88	36m	485k	541k	37	-15,6%	-3%
SCATC		64,520	0,3%	77,43	25m	385k	326k	29	-16,9%	-4%
MOWI		173,300	0,2%	176,83	154m	882k	969k	46	-3,3%	0%
ORK		71,000	0,2%	72,19	128m	1 808k	1 456k	51	-4,1%	1%
TEL		119,200	-1,0%	110,23	246m	2 064k	1 822k	59	2,4%	0%
GJF		181,600	-1,3%	185,13	114m	628k	311k	43	-1,3%	-1%
NHY		75,000	-1,3%	78,22	363m	4 849k	4 651k	41	-6,3%	-3%
SALM		403,800	-1,8%	424,50	98m	240k	251k	39	-9,3%	-3%
TOM		156,200	-2,0%	176,55	82m	523k	378k	29	-10,9%	-5%
SCHA		203,400	-2,2%	212,06	46m	225k	176k	38	-9,2%	-4%
EQNR		308,800	-2,3%	313,21	1 244m	4 010k	2 965k	41	-6,8%	-2%
YAR		463,300	-2,6%	461,92	390m	838k	550k	43	2,0%	-4%
NEL		14,320	-2,8%	16,44	140m	9 753k	5 650k	33	-21,0%	-6%
BAKKA		627,000	-3,0%	618,85	42m	65 833	59 734	45	1,9%	-4%
KAHOT		20,530	-3,1%	18,38	57m	2 794k	2 229k	56	15,9%	-1%
DNB		191,100	-3,6%	194,79	473m	2 471k	1 833k	38	0,4%	-5%
AKRBF		263,200	-3,6%	293,34	618m	2 344k	1 546k	32	-13,6%	-5%
NOD		156,150	-4,3%	160,10	93m	591k	637k	49	10,7%	-2%
STB		79,640	-4,5%	85,63	150m	1 872k	748k	28	-6,9%	-6%
AKER		676,500	-5,1%	733,39	71m	104k	34 753	29	-12,5%	-6%
AUTO		21,830	-5,5%	22,80	38m	1 706k	2 033k	47	-1,4%	-3%

Euronext Oslo, Equities/ETFs/Indices [OSS] - List, oversikt sektor										
Symbol	N	Last	L +/-	MA50	Turnov	Volume	ADV	RSI14	1M +/-	+/-% EMA
NEL		14,32	-2,8%	16,4	140m	9 753k	5 650k	33	-21,0%	-6%
RECSI		16,86	-4,0%	15,4	84m	4 908k	5 450k	53	2,1%	-2%
TOM		156,20	-2,0%	176,6	82m	523k	378k	29	-10,9%	-5%
SCATC		64,52	0,3%	77,4	25m	385k	326k	29	-16,9%	-4%
ACC		15,51	-4,2%	14,6	22m	1 448k	1 089k	51	3,9%	-2%
AKH		10,46	-4,3%	13,6	22m	2 064k	1 330k	26	-30,2%	-8%
HPUR		26,94	-2,4%	27,3	11m	403k	1 317k	42	-6,3%	-6%
ZAP		27,00	-3,2%	25,2	9 065k	336k	1 087k	49	-0,4%	-3%
QFUEL		5,70	-2,5%	6,3	3 587k	624k	1 214k	36	-11,3%	-3%
BCS		7,70	-3,6%	8,4	3 531k	466k	291k	39	-5,5%	-6%
EFUEL		32,45	-4,6%	43,3	2 691k	81 474	24 542	25	-25,9%	-18%
HYPRO		24,75	0,8%	30,0	2 366k	97 675	64 035	32	-17,6%	-6%
SAGA		1,65	-2,1%	1,8	2 079k	1 259k	837k	31	-8,6%	-2%
VOW		16,45	-1,8%	18,9	1 852k	114k	112k	27	-18,7%	-5%
VGM		2,20	0,2%	2,4	218k	103k	58 312	35	-10,2%	-7%

Watchlist - 1- oljeselskaper										
Symbol	N	Last	MA50	L +/-	Turnover	Volume	rtADV	RSI14	1M +/-	+/-% EMA1
TGS		188,8	168,41	-5,3%	149m	788k	382k	56	1,5%	-2%
BWO		28,8	26,93	-4,6%	22m	741k	434k	56	5,8%	2%
BORR		72,4	63,34	-3,8%	77m	1 078k	1 153k	55	13,5%	-4%
PGS		10,9	9,21	-9,3%	593m	55m	19m	53	7,5%	-6%
DVD		19,6	18,24	-3,9%	15m	748k	776k	50	0,5%	-4%
SUBC		130,6	127,06	-5,8%	137m	1 045k	547k	45	0,5%	-6%
AKSO		40,3	40,48	-4,3%	72m	1 785k	888k	42	-8,8%	-5%
SDRL		397,4	398,53	-5,4%	100m	252k	84 118	41	-8,2%	-7%
EQNR		308,8	313,20	-2,3%	1 244m	4 010k	2 945k	41	-6,8%	-3%
DNO		11,6	12,20	-4,0%	54m	4 613k	3 309k	40	-7,3%	-4%
SHLF		27,8	28,70	-6,6%	58m	2 072k	766k	39	-13,6%	-9%
ODL		25,1	26,74	-6,5%	24m	961k	463k	36	-7,2%	-6%
PNOR		0,7	0,80	-3,6%	2 407k	3 280k	6 230k	34	-7,6%	-5%
NOR		371,5	393,98	-3,3%	22m	59 501	31 072	34	-10,6%	-5%
VAR		27,9	30,40	-2,2%	162m	5 805k	3 282k	34	-11,2%	-3%
PEN		26,9	29,39	-4,7%	26m	953k	428k	32	-10,8%	-7%
AKRBF		263,2	293,34	-3,6%	618m	2 344k	1 538k	32	-13,6%	-5%

Watchlist - FLYSEKTOR, oversikt sektor										
Symbol	N	Last	L +/-	MA50	Turnov	Volume	rtADV	RSI14	1M +/-	+/-% EMA
NORSE		4,9950	3,20%	3,166	16m	3 390k	1 986k	66	51,8%	8%
NAS		10,800	-6,09%	9,906	67m	6 058k	6 006k	48	4,0%	-5%
SAS*		0,4354	-2,20%	0,4663	6 136k	14m	12m	39	-7,0%	-2%

Watchlist - 1- shipping										
Symbol	N	Last	L +/-	MA50	Turnov	Volume	rtADV	RSI14	1M +/-	+/-% EMA
FRO		185,62	-4,8%	157,67	393m	2 103k	1 168k	55	14,5%	-3%
HAFNI		59,80	-5,1%	57,10	178m	2 977k	1 964k	48	0,3%	-3%
GOGL		101,70	-2,9%	96,46	127m	1 235k	1 026k	49	2,1%	-3%
OET		241,50	-3,2%	202,31	85m	358k	138k	55	24,2%	-4%
HAUTO		60,40	-8,5%	62,71	78m	1 272k	1 010k	46	3,4%	-4%
BWLPG		84,45	-6,3%	80,54	58m	682k	287k	45	5,0%	-5%
SOFF		36,00	-4,3%	42,37	58m	1 603k	1 396k	37	-28,4%	-10%
MPCC		18,77	-2,6%	16,77	53m	2 792k	2 259k	61	12,6%	0%
COOL		133,06	-1,8%	115,98	39m	300k	322k	61	22,1%	-1%
2020		103,20	-0,2%	100,12	26m	251k	184k	48	5,6%	-4%
WAWI		79,30	-5,9%	89,65	24m	294k	244k	34	-2,1%	-7%
BELCO		19,66	-4,6%	17,26	19m	972k	835k	57	10,7%	-2%
FLNG		351,40	-1,8%	330,44	19m	53 121	97 679	51	7,2%	-2%
SIOFF		16,70	-1,8%	16,08	15m	915k	634k	51	-9,0%	-1%

Watchlist - INDUSTRI / SYKLISK, oversikt sektor										
Symbol	N	Last	L +/-	MA50	Turnov	Volume	rtADV	RSI14	1M +/-	+/-% EMA
NHY		75,000	-1,34%	78,221	363m	4 849k	4 631k	41	-6,3%	-3%
KOG		408,80	-2,85%	408,744	67m	162k	163k	39	7,4%	-4%
ELK		35,920	-3,49%	36,782	45m	1 253k	599k	35	-4,6%	-4%
NSKOC		63,400	-3,06%	68,520	37m	579k	555k	37	-6,5%	-4%
KOA		3,058	-4,91%	2,859	21m	6 771k	3 366k	52	1,9%	-4%

Watchlist - 1-fisk										
Symbol	N	Last	L +/-	MA50	Turnov	Volume	rtADV	RSI14	1M +/-	+/-% EMA
MOWI		173,30	0,2%	176,83	154m	882k	944k	46	-3,3%	-4%
SALM		403,80	-1,8%	424,50	98m	240k	242k	39	-9,3%	-4%
BAKKA		627,00	-3,0%	618,85	42m	65 833	55 905	45	1,9%	-4%
LSG		48,52	-2,6%	54,66	26m	530k	847k	32	-14,0%	-4%
GSF		69,65	-3,5%	80,48	23m	327k	325k	31	-17,2%	-4%
AUSS		83,35	-2,3%	92,37	17m	208k	239k	33	-12,2%	-4%
SALME		7,87	-2,2%	8,31	9 972k	1 251k	592k	33	-7,2%	-4%
FROY		61,70	-6,8%	58,57	7 306k	117k	75 830	50	-1,4%	-4%

Watchlist - rest										
Symbol	N	Last	L +/-	MA50	Turno	Volume	ADV	RSI14	1M +/-	+/-% EMA
OTL		51,68	-6,7%	41,76	27m	521k	372k	55	33,2%	-4%
NYKD		23,74	-3,9%	28,92	25m	1 042k	451k	26	-22,2%	-4%
PROT		143,00	-3,9%	139,96	19m	129k	59 632	49	1,7%	-4%
ARCH		1,13	-17,8%	2,32	17m	14m	4 981k	23	-59,2%	-4%
IDEX		1,10	-4,4%	0,89	12m	11m	8 060k	62	47,8%	-4%
SDSD		2,00	-4,8%	2,01	12m	5 905k	2 597k	45	-2,4%	-4%
RANA		60,60	-2,3%	58,90	12m	196k	196k	46	0,3%	-4%
HEX		35,74	-7,1%	34,91	12m	324k	211k	45	8,9%	-4%
MGN		21,65	-5,0%	22,72	8 775k	404k	249k	39	-7,5%	-4%
ELMRA		14,45	-3,0%	15,05	7 830k	547k	547k	45	-2,6%	-4%
SCANR		1,34	-6,0%	1,31	7 041k	5 213k	3 077k	44	0,4%	-4%
VEI		115,00	-0,9%	108,07	6 535k	57 039	67 201	59	3,0%	-4%
EMGS		3,14	-5,7%	2,65	6 408k	2 093k	1 414k	52	-9,0%	-4%
PHO		66,60	-4,9%	102,13	5 947k	89 505	114k	11	-41,1%	-4%
ACR		6,30	-6,7%	6,30	5 156k	808k	695k	41	6,7%	-4%
QEC		1,76	-6,2%	1,78	4 992k	2 830k	2 831k	39	-8,0%	-4%
DLTX		1,49	-41,6%	3,73	4 820k	3 117k	561k	16	-60,8%	-4%
CLOUI		10,04	-3,8%	11,78	4 429k	436k	307k	26	-22,7%	-4%
OTOVC		12,66	-1,7%	17,19	4 263k	346k	651k	34	-21,9%	-4%
PEXIP		14,01	-3,4%	13,88	4 203k	302k	372k	47	-11,0%	-4%
B2H		7,35	-3,4%	7,65	3 849k	516k	264k	38	-2,5%	-4%

# WALL STREET



TEKNISK GJENNOMGANG

# BLUE-CHIPS

# OSLO BØRS / DNB

Litt høyere topp i mars, men 4 dager med korreksjon har brakt kursen under okt/nov toppene.

Med oljeaksjene svake, industriselskapene kan ha gjennomført sine oppgangsfaser og bank/forsikring under press ser jeg nedside og lite med oppside for Oslo Børs på kort sikt.

50 og 200 dager støtten konvergerer mellom 1370/80 og under 1360 har vi et kortsiktig salgssignal.

Point&Figure salgssignal under 1318, og kursmålet til dette er 1200.

## OSLO BØRS ALL-SHARE



Det tok DNB to dager å rydde bort 11 dager med oppgang fra 190 til 210.

Fikk en fin dobbel-topp formasjon i dag-chartet og slike er vanligvis gode signaler for at kjøperne er ferdige eller slitne.

Kommer nok en rekyll, men den skal trolig ikke bli større enn opp til 50 dager omkring 195.

Teknisk skade er inntruffet i det korte perspektivet.

## DNB BANK/OB

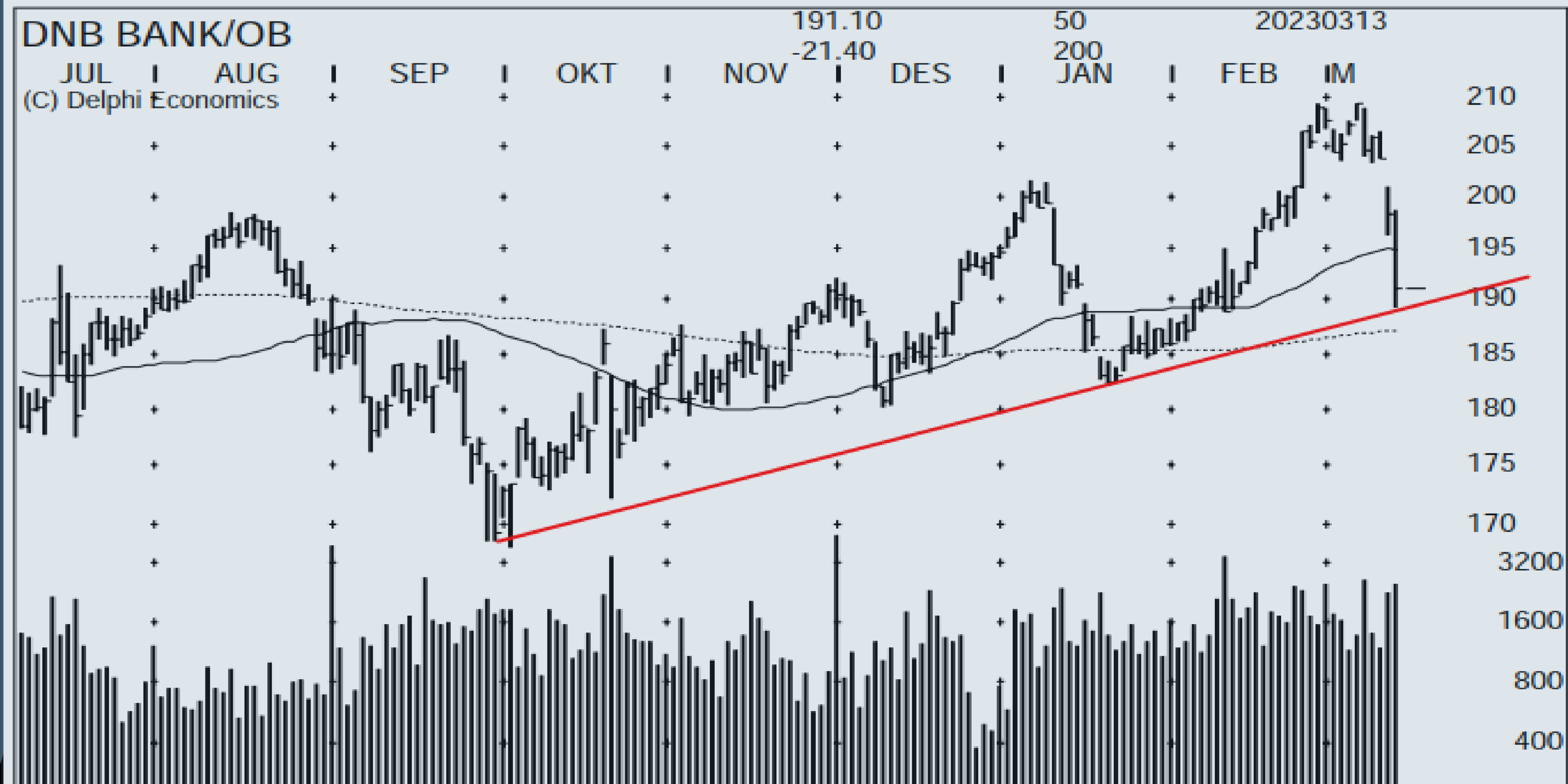

# EQUINOR / AKERBP

Vi har sett flere ganger på formasjonen til Equinor og den er fortsatt svak.

Ser ut som det er en våt snøskavl om våren som det er rett før den skal knekke ned.

Testet 200 dager støtten på mandag og fallerd en videre under kan kursfallet ekskalere.

Det utløses et salgssignal under 308, hvor kursmålet er 273.

Handles innenfor en nedadgående konsoliderings- eller nedtrend i uke-chartet.

Ser ut som den vil lenger ned!

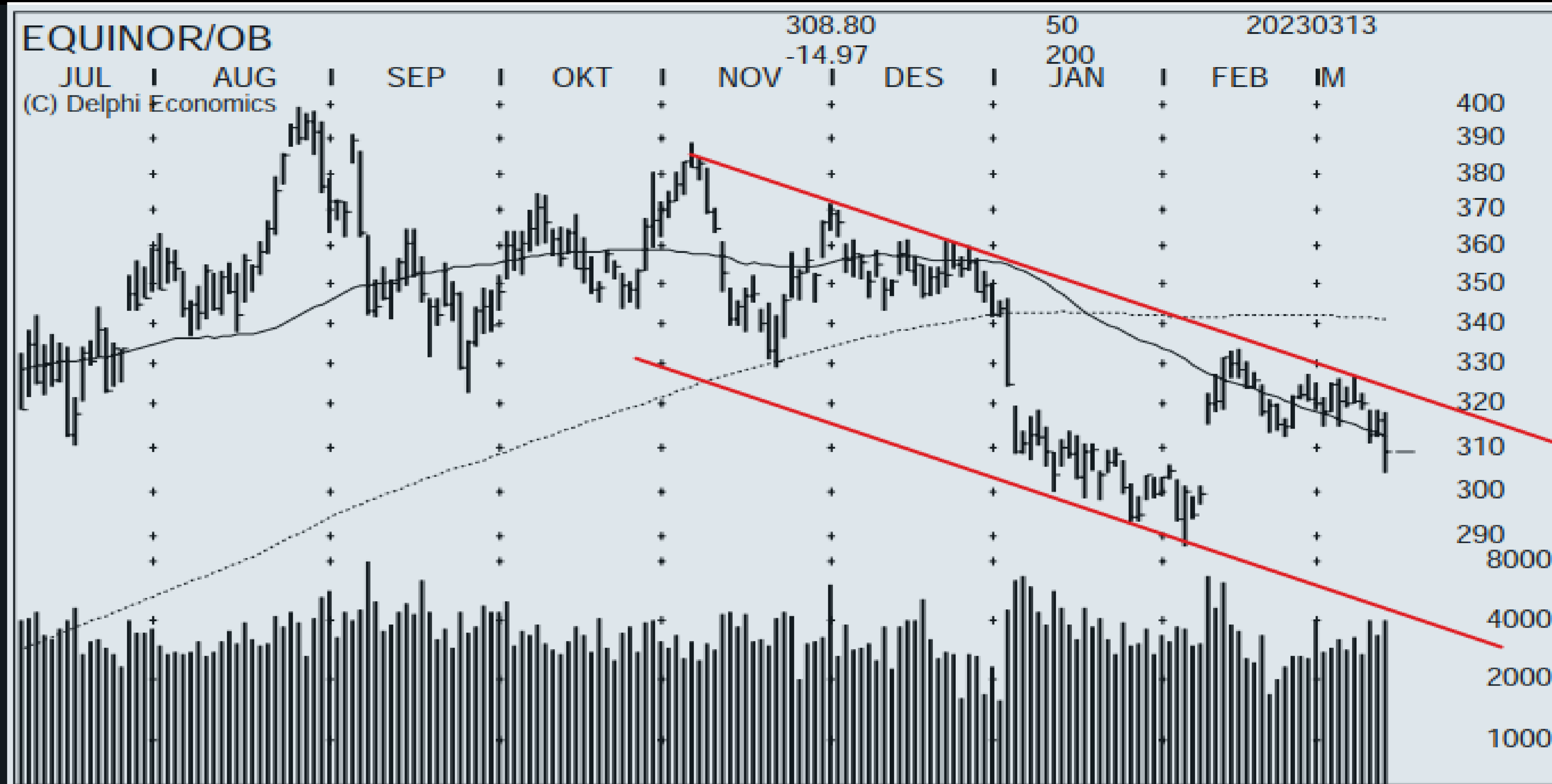

AkerBP har en stund hatt et svakt teknisk bilde.

Brøt mandag under februar bunnen og den ligger i et nytt salg fra 265, kursmålet er 235.

Kursen handels innenfor en mellomlangsigtig nedtrend og har gjort det siden toppen 10 juni 2022. Lavere ukestopper indikerer selgere og de holder et jevnt trykk. Møter rekylene med volum!

Bunnen av den mellomlangsigtige og den litt mer kortsiktige nedtrenden befinner seg nede ved 235/240.

Det er kursmålet for denne korreksjonen!



# GJENSIDIGE / STOREBRAND

Gjensidige tender ned og har gjort de sisten den litt lavere toppen i august sett mot juli.

Og siden har mønsteret vært lavere topper og alle kortsiktige rekyler er raskt blitt stoppet.

Har ikke en kortsiktig interessant formasjon. Selgerne har kontrollen og de holder et steady press på salgsknappen.

Trenger å bryte over 50 dager og toppene fra februar for å komme på radaren.



Storebrand hadde et bra run-up fra oktober til november, men siden har kursen gått sidelengs.

87/88-nivået er blitt til et signifikant viktig nivå.

Kursen bryter ned under hele den sidelengse konsolideringsformasjonen, og det er utløst et salgssignal under 81, hvor kursmålet er 74.

Testet mandag brudd under 200 dager støtten også.

Mye overliggende motstand, svak teknisk formasjon, salgssignal og Storebrand er ikke interessant på kort sikt.

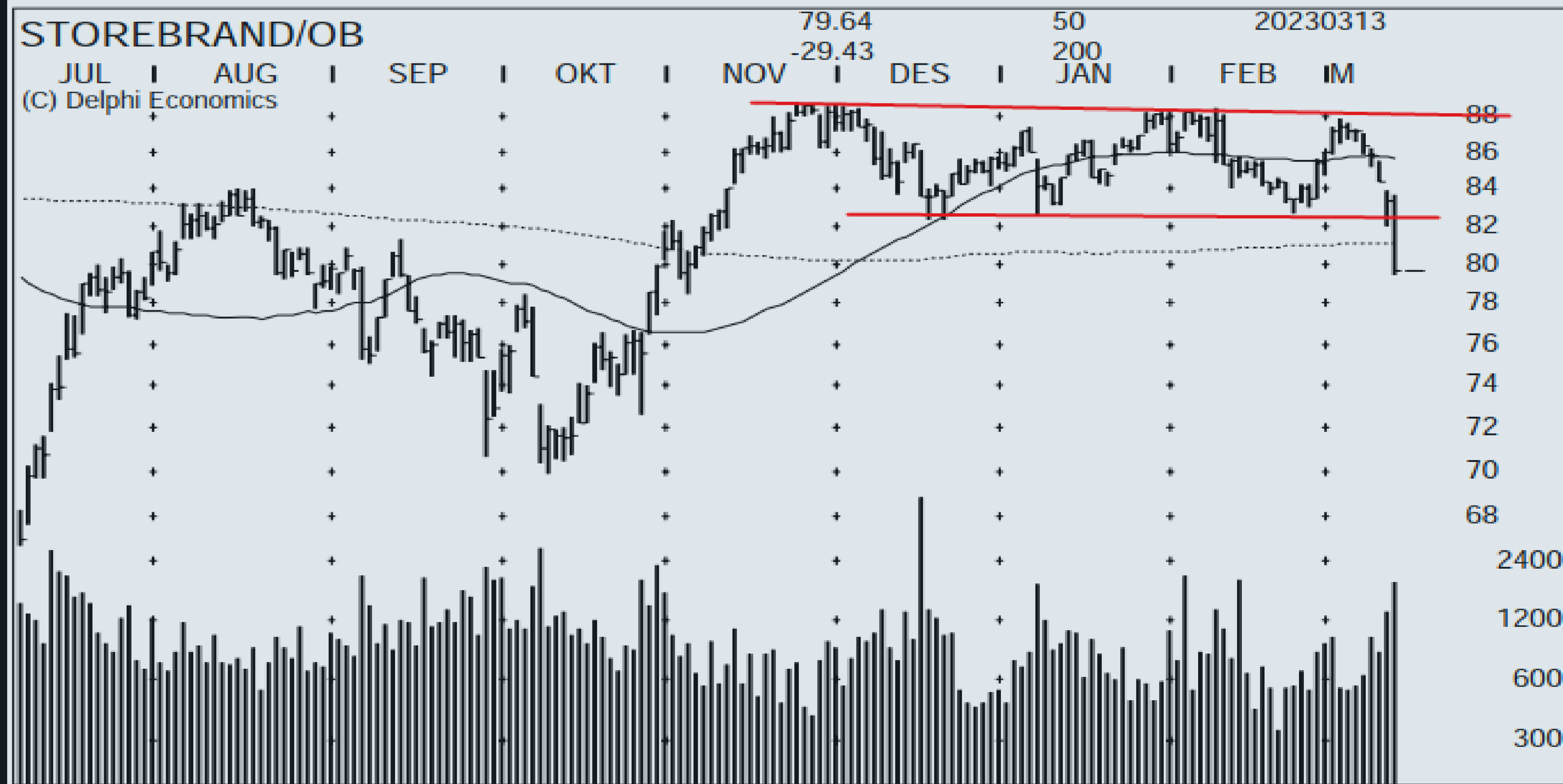

# YARA / TELENOR

Yara har falt kjappe 40 kroner ned mot 50 dager støtten.

Skal det komme inn mer nedside og mot 200 dager vil det trolig måtte komme inn frykt i totalmarkedet.

Da skal S&P bryte under 3784 og bevege seg ned mot Point&Figure signalene nede på 3600-nivået.

Men Yara kan ha fått inn en mellomlangsigtig topp og potensialet herfra skal trolig ikke bli så stort.

En rekyl mot 485/490 kan komme, men det gir ikke den største risk/rewarden.

Sterk kortsiktig opptrend, og skulle ha tatt den tidligere. Synes å være litt for sent ute i oppgangsfasen.

Men Telenor kan forbli en safe-heaven aksje.

Vanskelig å si hva oppsiden er herfra.

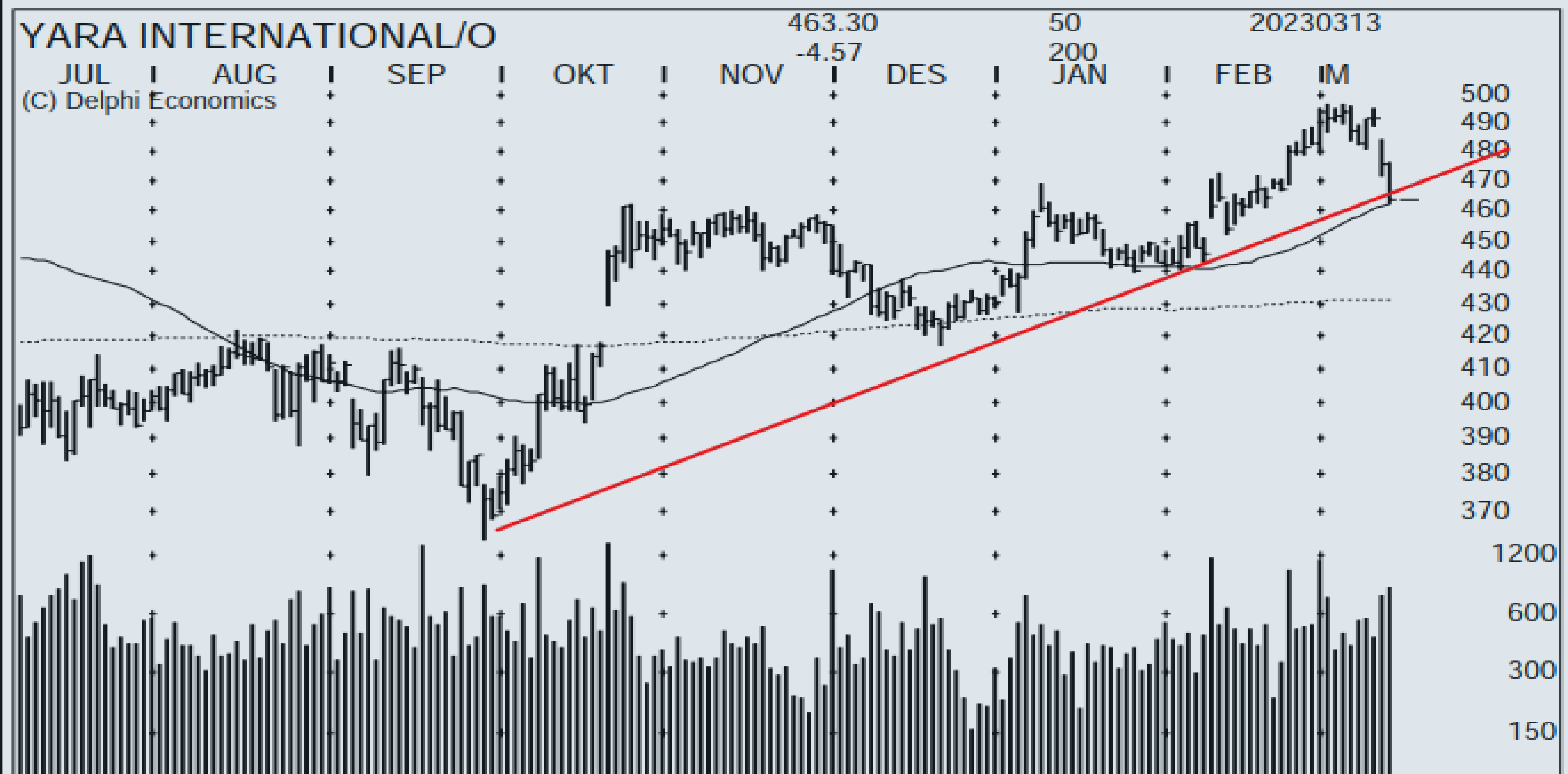



# ORKLA / NORSK HYDRO

Oppgangen til Orkla er korrektiv i sin natur og formasjonen er ikke interessant på kort sikt.

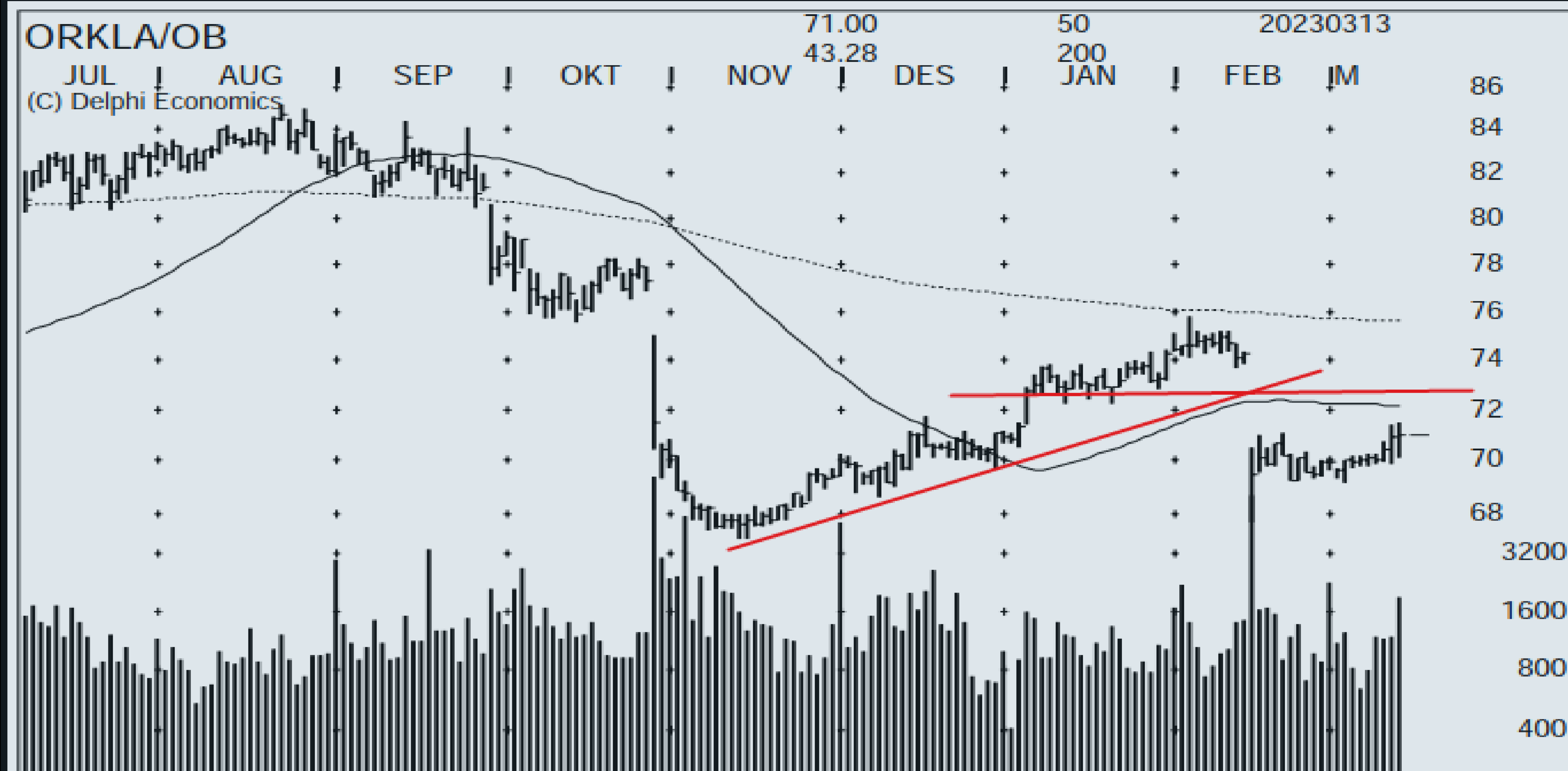

Norsk Hydro konsoliderer og har jobbet seg ut av opptrendne fra juli/ oktober.

Falt under 50 dager støtten og faller den videre under de to siste februar bunnene ser det tekniske svakt ut.

Bra med nedsidemomentum på mandag og krusen nærmer seg bunnen av den helt kortsiktige nedtrenden og volumvektet støtte ved 71.

Det etableres et salgssignal under 72, hvor kursmålet er 62.

Er oversolgt med en RSI på 37, men trenger noe mer for å gå imot og kjøpe.

Avventer et signal.

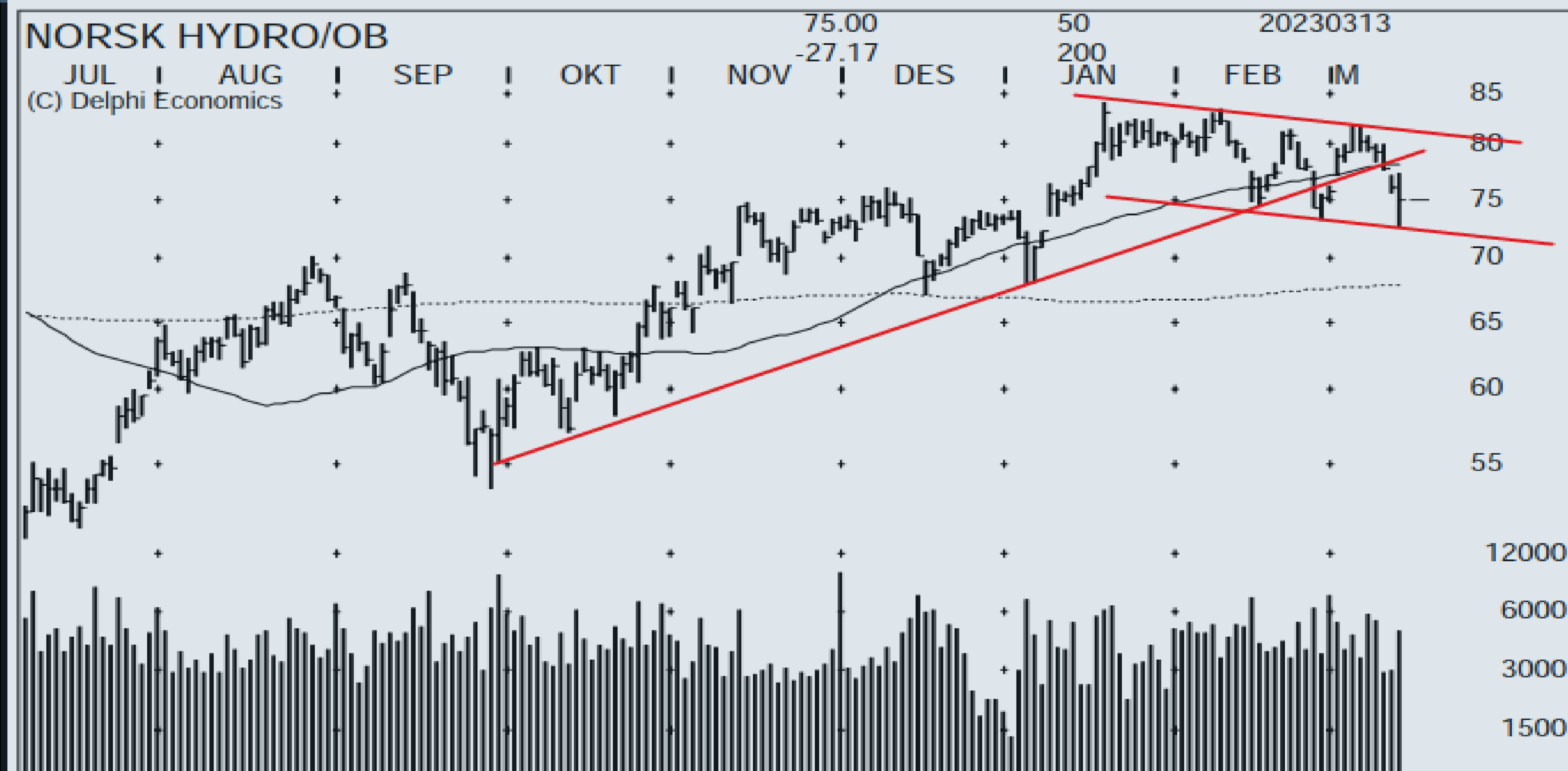

# SCHIBSTED / NORDIC SEMICONDUCTOR

Schibsted hadde sterk oppgangsfase fra september til toppen i februar.

Siden har kursen konsolidert tilbake fra 230 til 205, korrigeret opp igjen til 220, som etablerte en lavere topp.

Falt fredag tilbake under 50 dager snittet.

Det utløses et salgssignal under 201, kursmålet til dette er 182.

Formasjonen er korrektiv, og bunnen i den korte nedtrenden er 190, volumvektet snitt kommer inn ved 184.

Ser ut som 190 er målet for korreksjonen!

Stilte noen spm.tegn ved styrken til NOD i forrige uke.

Syntes ikke formasjonen rettferdiggjorde en slik styrke. Kartet stemte ikke med terrenget.

Oppgangen til 170 har kun resultert i å få inn flere investorer høyt og har etablert sin 3 lavere topp siden den doble toppen i desember.

50 og 200 dager støtten konvergerer mellom 157 og 160. Den skal ikke holde hvis Nasdaq/semis faller videre.

Synes formasjonen til NOD er risky og under 155 og det kan komme på et sterkere nedsidemomentum.

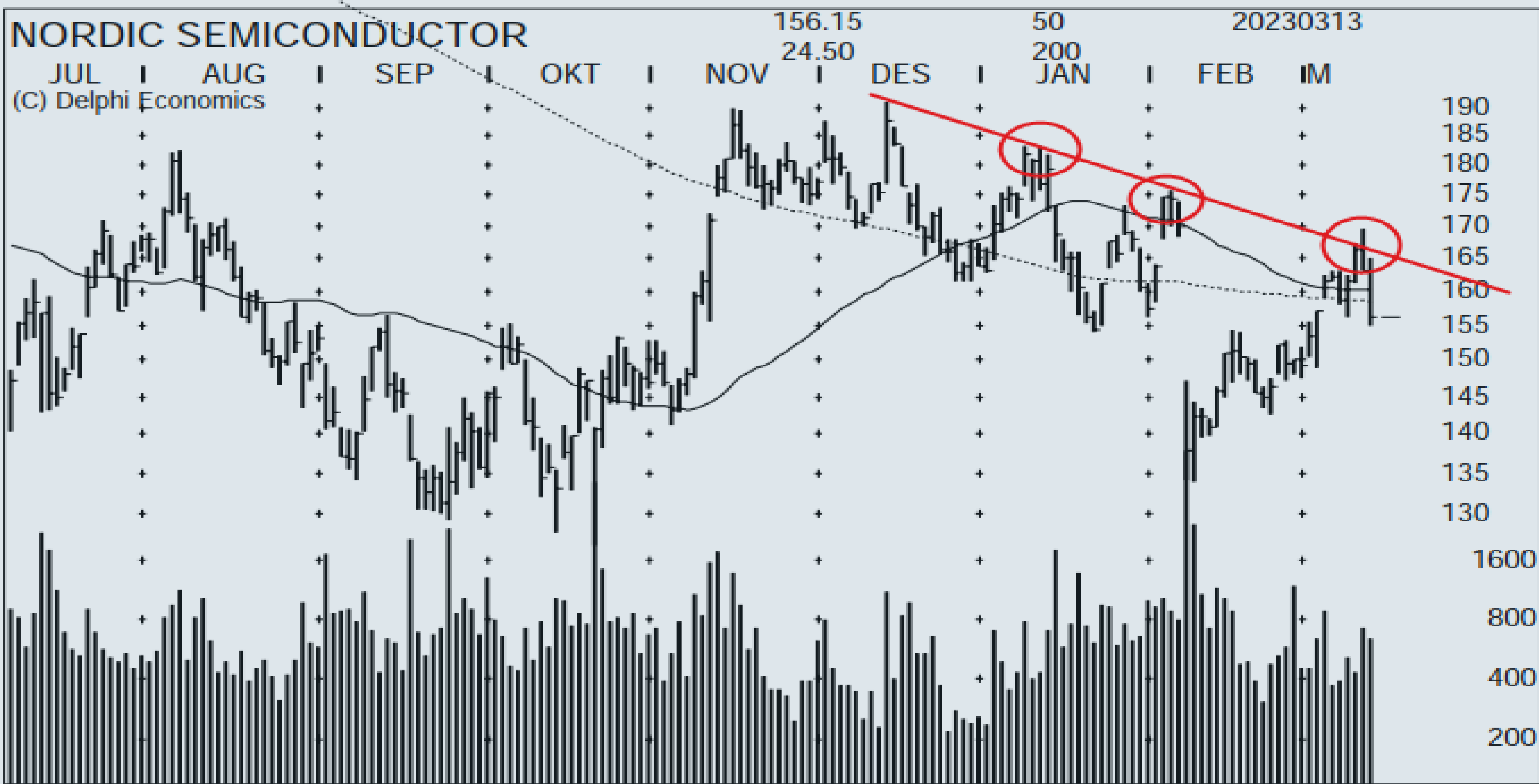

# NEL / TOMRA

Mange nye millioner med aksjer som har tap i NEL.

Det tekniske ser negativt ut på kort sikt, men er 26 % tiltrekkelig for en korreksjon fra 19?

Har utløst et nytt salgssignal ved 14,80, og kursmålet til dette er 12,50. Kommer det inn mer frykt og salgspres i totalmarkedet er ikke det urealistisk.

Men la oss se om volumvektet snitt ved 14 holder.

RSI er 31, men har ikke noe bekreftet setup. Vanskelig å vite om det kommer inn mer press i markedet. Skal jeg tippe er NEL omkring en kortsiktig bunn.

Aktiv nedtrend i Tomra.

Har utløst et nytt salgssignal ved 161,50, og kursmålet til dette er 147.

Det teknisk har vært svakt over mange måneder og med press i totalmarkedet ser ikke ikke noen gode grunner til at Tomra skal outperforme.

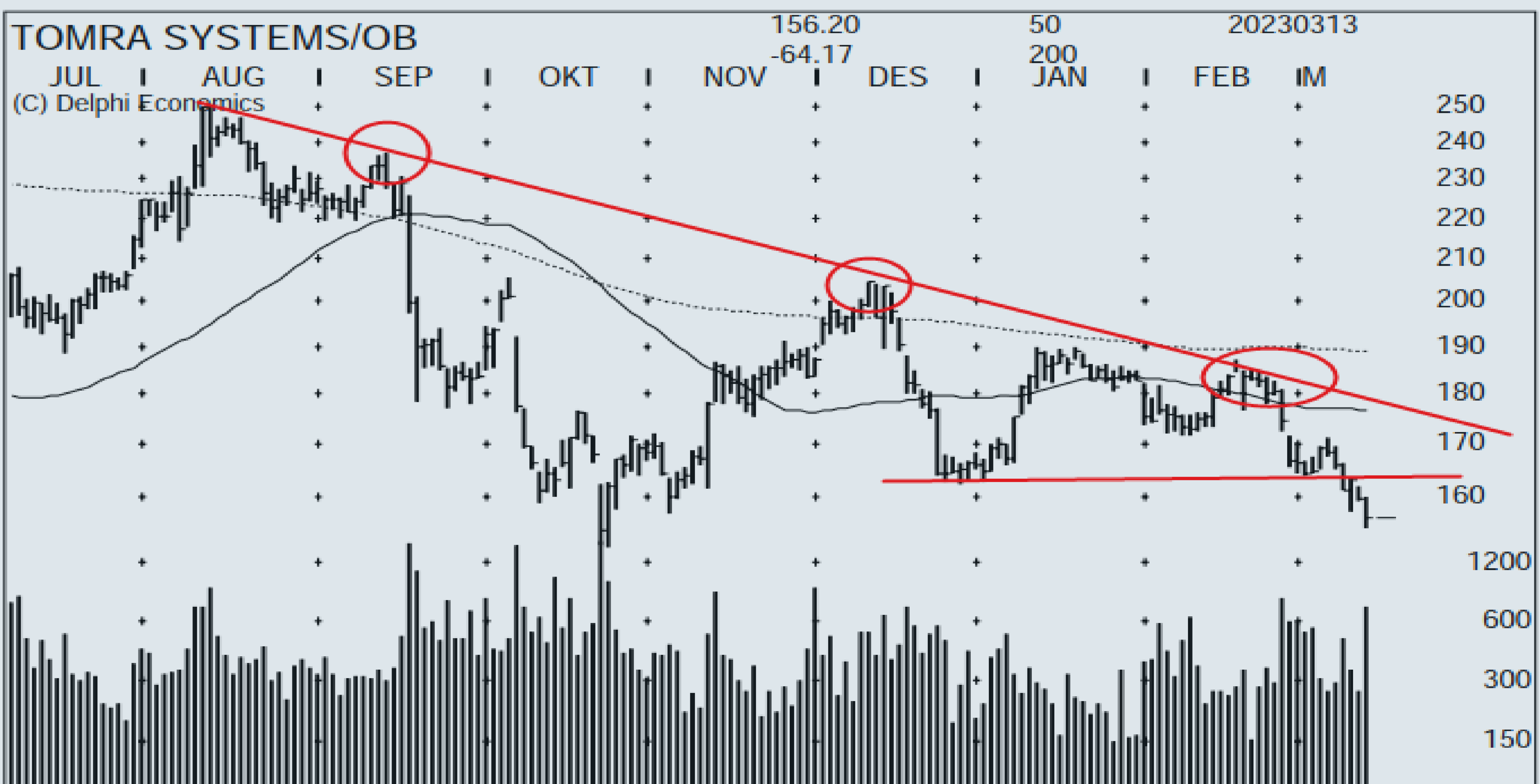
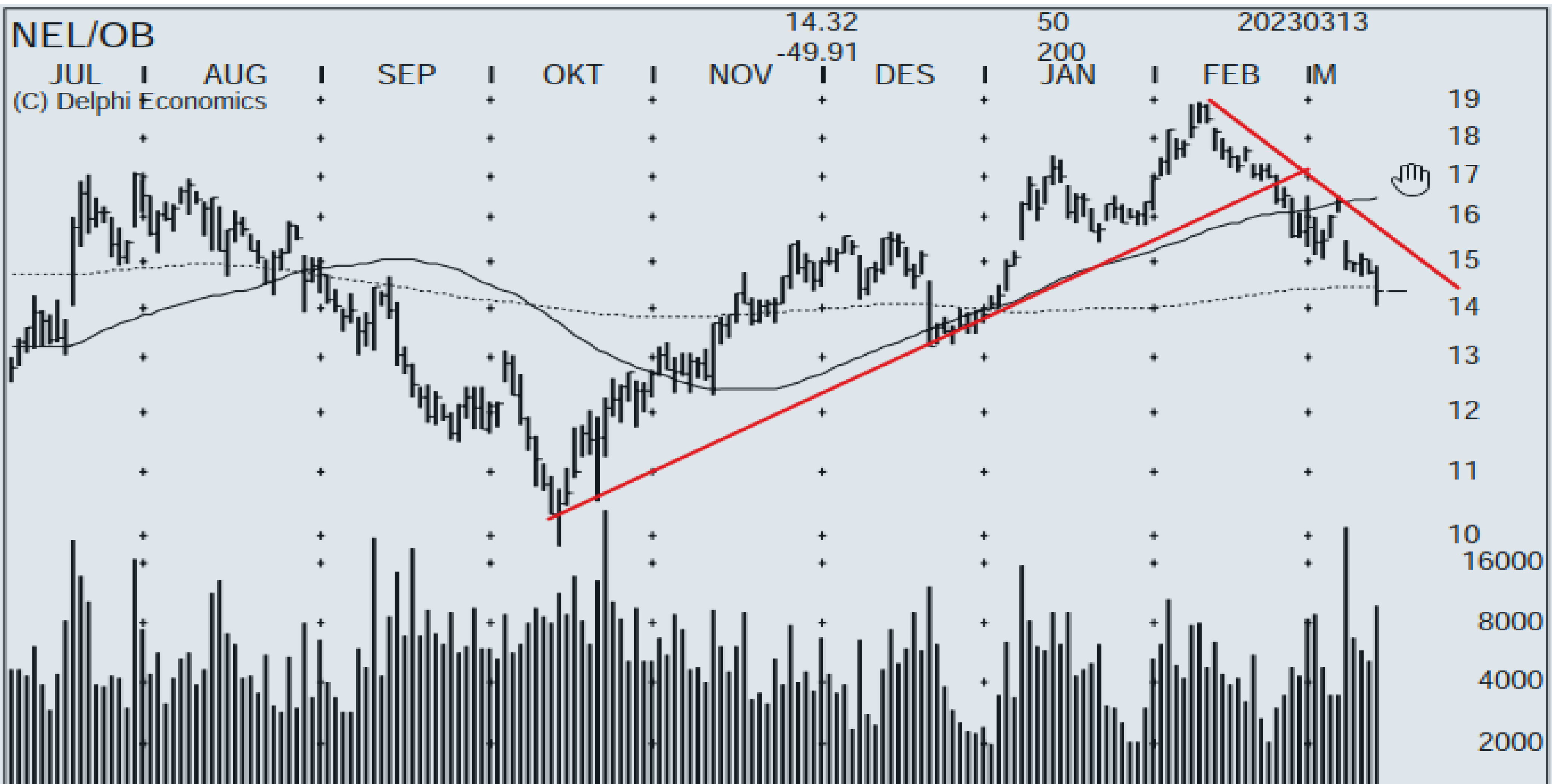

# SCATEC SOLAR / KAHOOT!

Scatec har vært sak i mange måneder og mønsteret med lavere topper og bunner er intakt.

Har i denr unden falt fra 85 til 63, og husker jeg riktig hadde ett av de foregående salgssignalene et kursmål her nede.

Utløst et nytt salgssignal ved 67, hvor kursmålet er 62,76. Dette er innfridd.

Forventer at mye av nedsiden kan være tatt ut, men usikkerheten består i hvor stor oppsiden blir.

Formasjonen er svak og det vil komme på selgere. Avventer og ser hvordan totalmarkedet oppfører seg.

Kahoot har trendet opp siden bunnen i januar og har siden midten av februar blitt handlet opp innenfor en stigende kileformasjon.

Slike formasjoner har en høy sannsynlighet for brudd ned.

Utløser et salgssignal hvis den slutter under 20 og kursmålet til dette er 17,50.

Kursen har brutt ned og ut av kileformasjonen så signalet kan ha blitt gitt. Follow-through av nedsidemomentum de neste dager og under 20 vil bekrefte et salgssignal.

Alle tilsvarende rekyler har feilet slik at det er risk i aksjen.

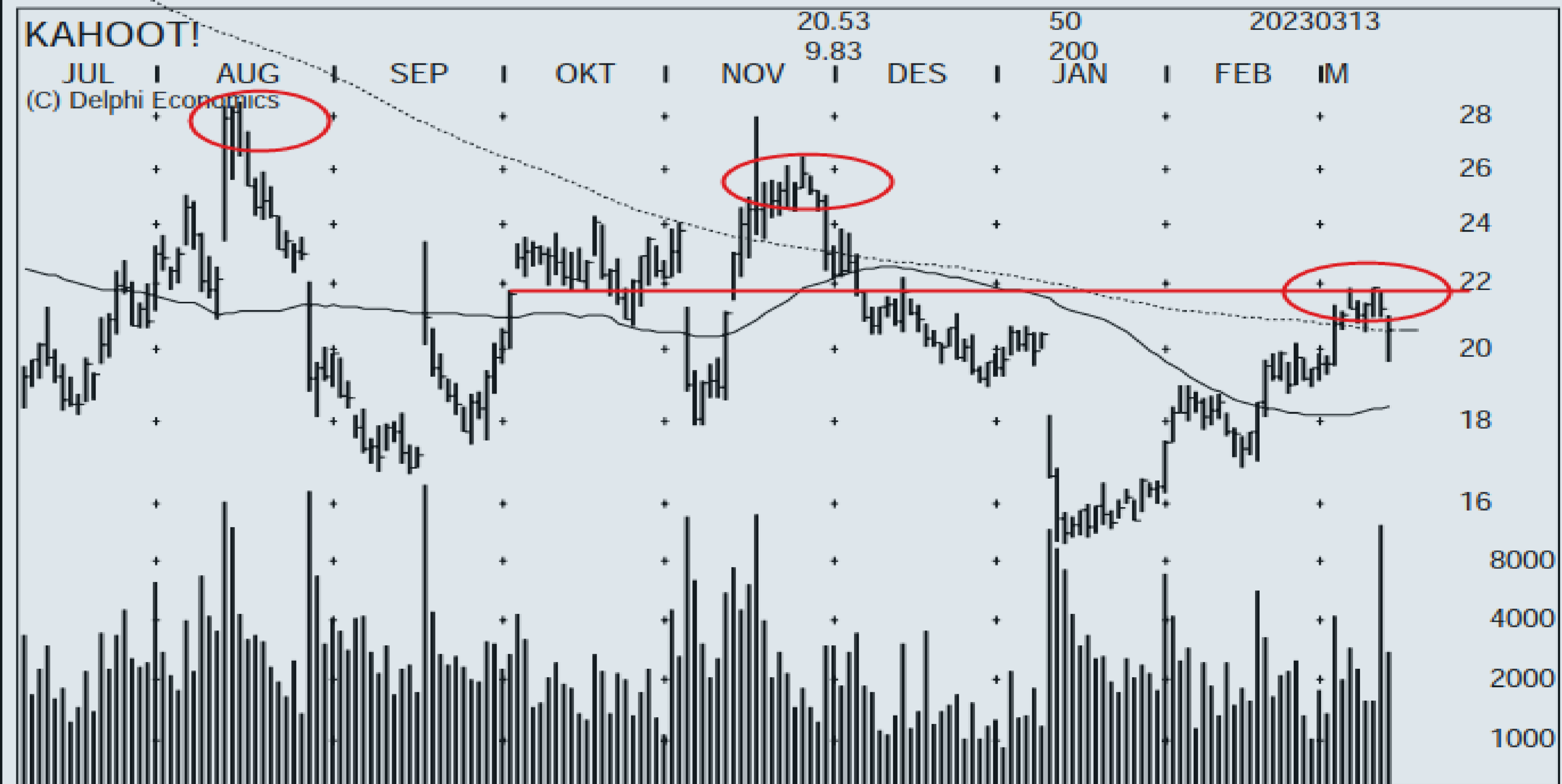

# MOWI / BAKKAFROST

Mowi har siden toppen tidlig i februar konsolidert litt nedover. Ingen teknisk skade og en normal konsolidering.

Kan komme noen nyheter inneværende uke ad skatt slik at det kan muligens tilføre momentum, begge veier!

Mowi ligger i konsolidering og har ikke brutt noen viktige tekniske nivåer.

Avventer derfor nye signaler for retningen.



Bakkafrost har vært blant de sterkeste av fiskeaksjene.

Kursen tester bunnen av opptrenden fra oktober i uke-chartet.

Den har utløst et kortsiktig salgssignal ved 644, og kursmålet til dette er 565.

Falt mandag ned mot 50 dager snittet og slutter den under indikerer dette at salgssignalet kicker inn.



# SALMAR / LERØY

Salmar konsoliderer også innenfor en kortsiktig nedtrend.

Tester forrige bunn og et salgssignal under 407, kursmålet til dette er 380.

Konsolideringsnedtrend og formasjonsmessig synes denne å være helt normal.

Men noen nye signaler har vi ikke per dato.

Avventer derfor signaler for retningen.

Lerøy har vært svakere enn Mowi, Bakka og Salmar.

Konsolideringsnedtrend og vi har ingen signaler foreløpig for å gå imot og kjøpe.

Tester et nytt supplerende salgssignal ved 48,60, men kursmålet til dette er ikke mer enn 46.

Ser ikke potent ut og vi lar den være.

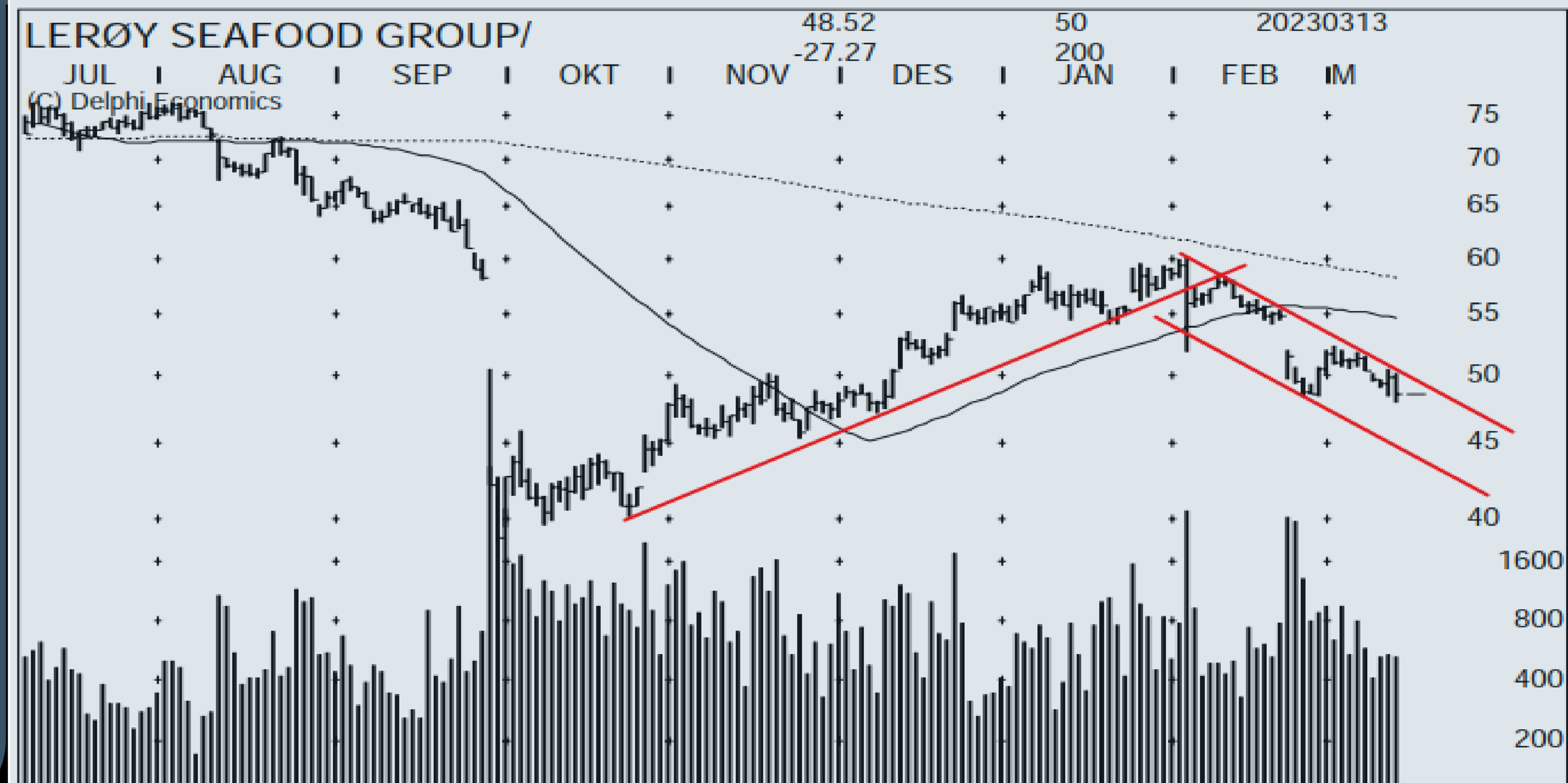
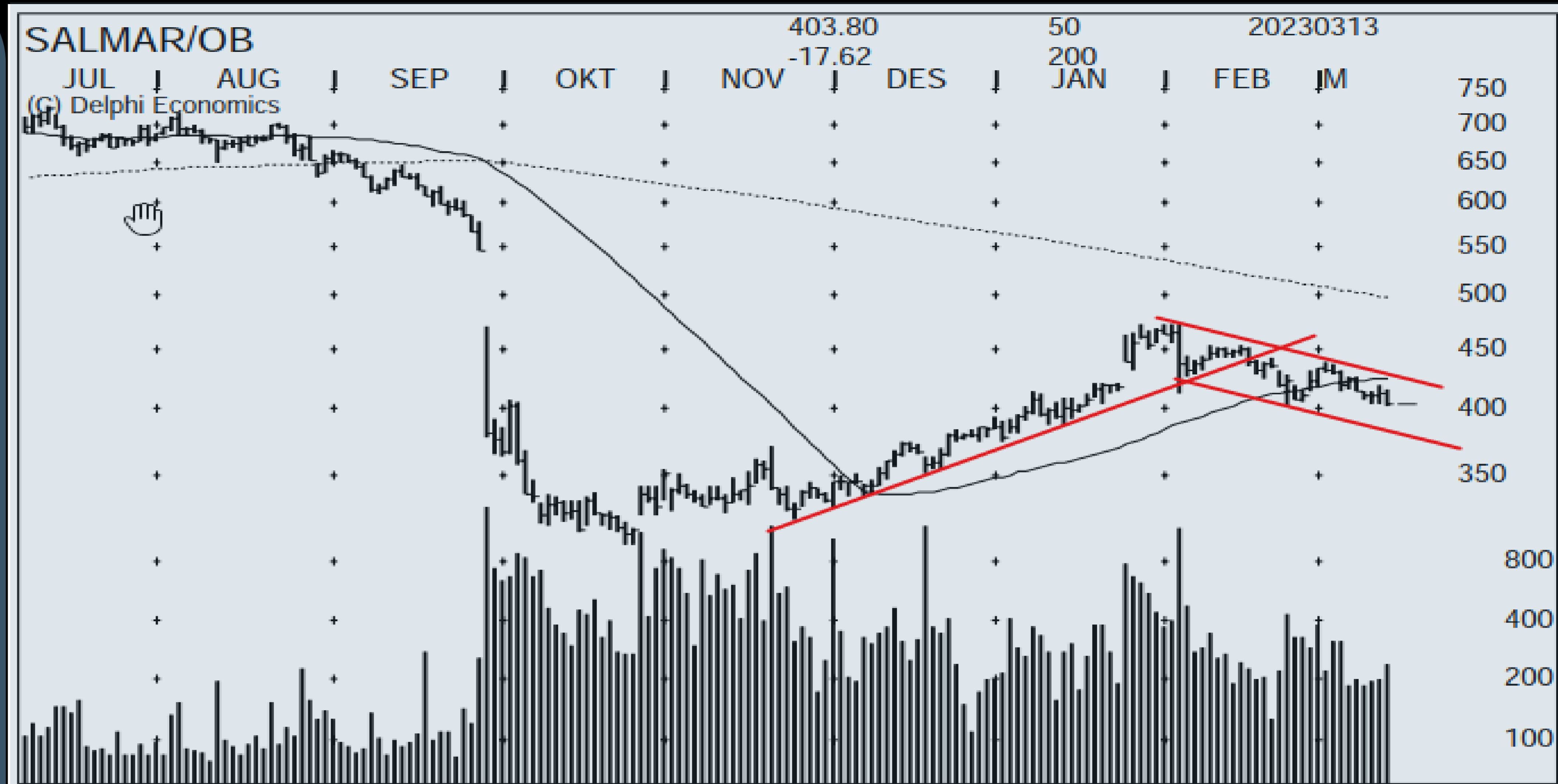

# SUBSEA7 / AKER SOLUTIONS

Subsea7 har på fire dager falt fra 150 til 128,70 og kom mandag nesten helt ned til 50 dager støtten og bunnen av opptrenden.

Det skal mye til for at det skal bli så mye værre for Subsea på kort sikt.

Men gjennom 50 dager og bunnen av trenden må vi se nærmere på nedsiden igjen.

Gir ikke noe salgssignal omkring dagens nivåer i Point&Figure. Det er først under 123,50.

Ned mot støtten omkring 127 kan Subsea være en rekylkandidat.

Aker Solutions må over 46 for å signalisere at dette ikke blir en mellomlangsigtig toppformasjon.

Som nevnt tidligere gikk Akso i et kortsiktig salg ved 42,15, og kursmålet til dette er 36.

Falt helt ned til 39 mandag, hvor volumvektet snitt tok imot som støtte.

Falt under februarbunnen og formasjonen på kort sikt ser svakere ut.

Mandag kan ha fått ut mange selgere og volumet kom over 50 dager snittet.

Men formasjonen gir oss ikke et godt setup for oppside på kort sikt.

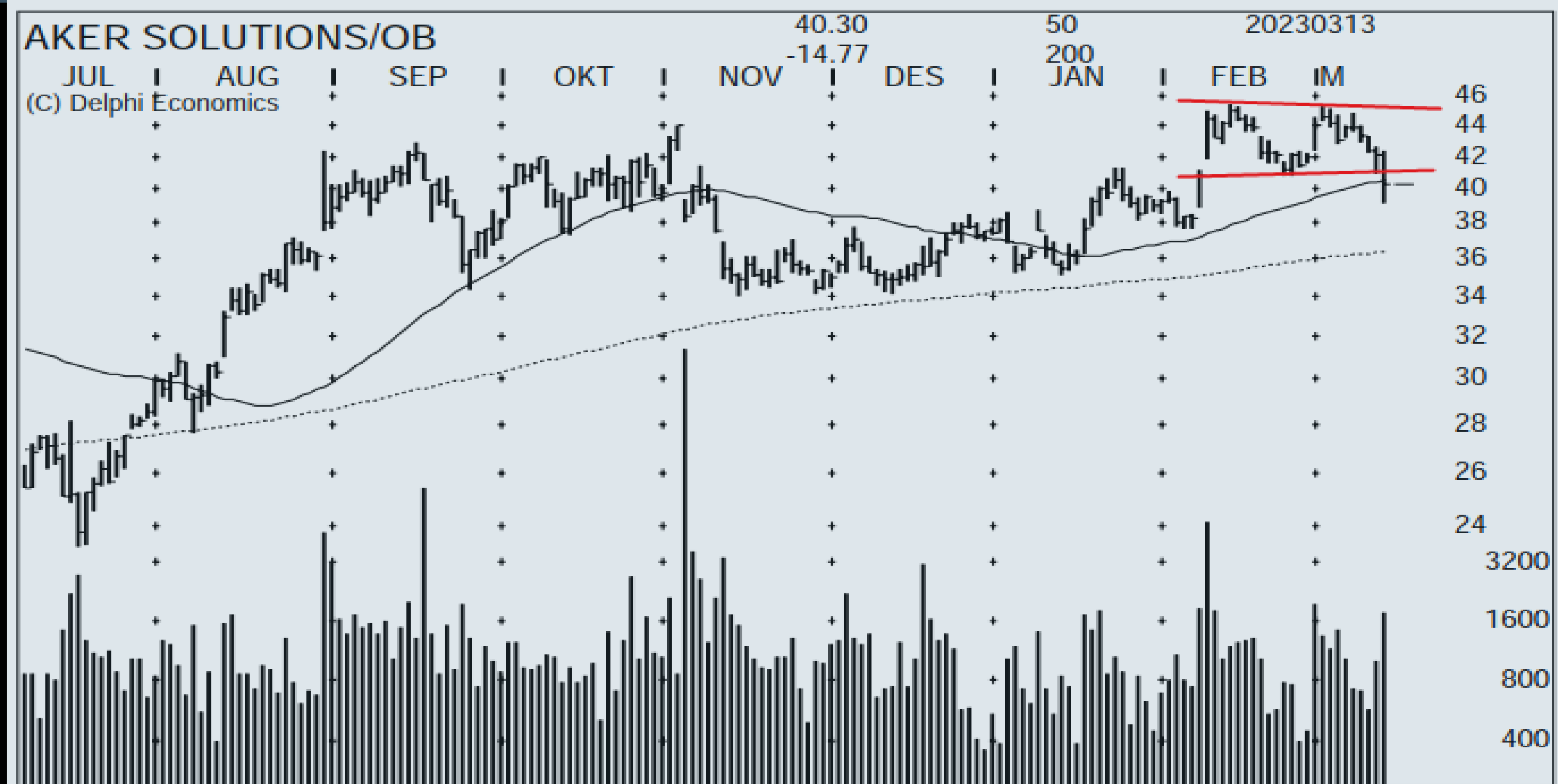
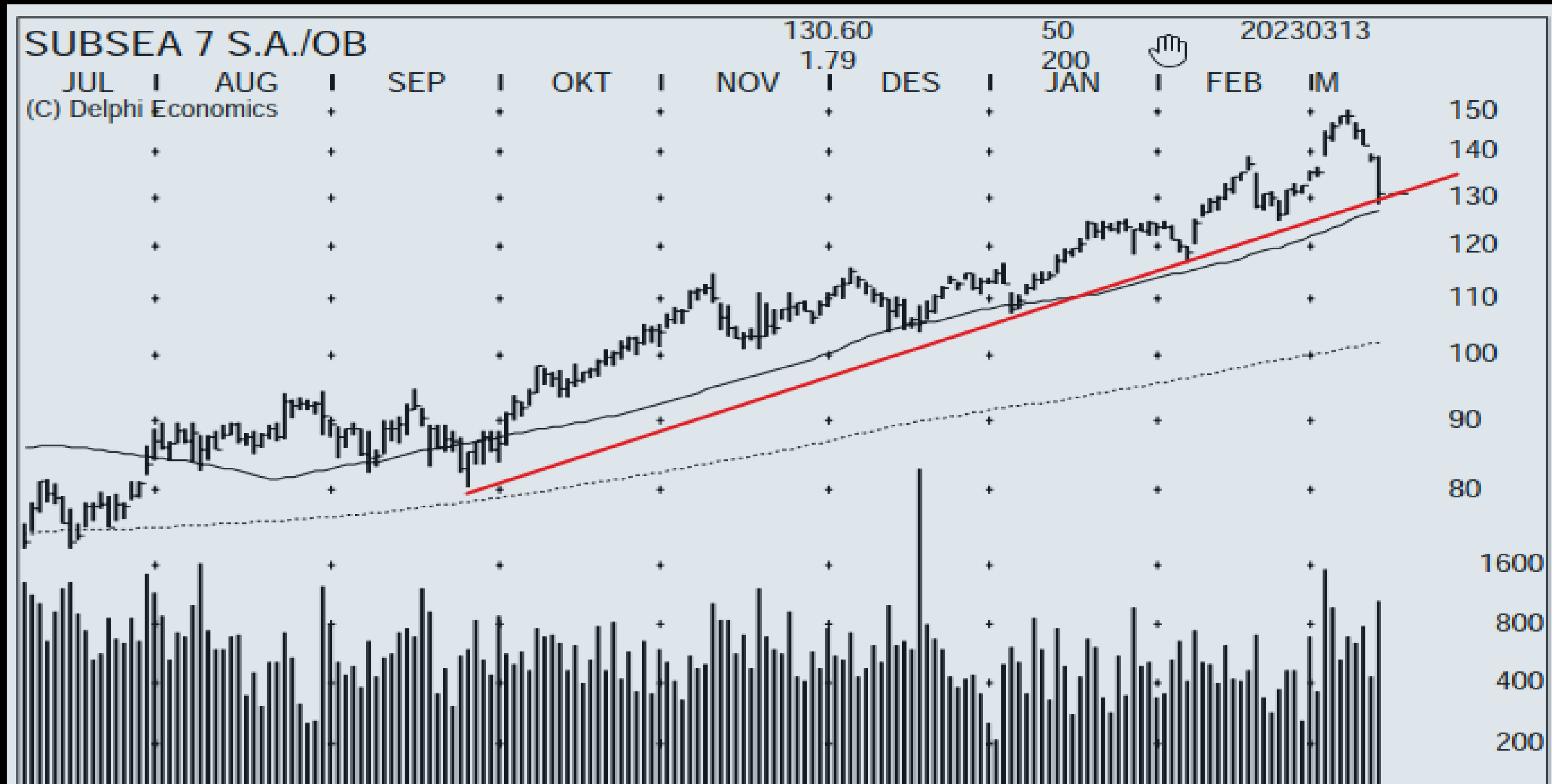

# TGS NOPEC / PGS

TGS Nopec har gjennomgått en meget sterk oppgang og etter slike topper blir også korreksjonen mer brutal.

Forventer ikke at ned siden skal bli noe særlig under 130 og 50 dager i denne første korreksjonsrunden.

Ser etter hvor den begynner å stabilisere seg og det vil komme en rekyl tilbake mot 140-nivået.

Selvfølger gitt at ikke Wall Street/oljeservice sektoren eller Brent går inn i et mer fritt fall.

Første runde med korreksjon etter sterke oppgangen skal som hovedregel kjøpes. Det er neste som blir mer risky!

MANGE investorer har kommet inn og det høyt i PGS.

Har på 3 sesjoner kommet ned 2 kroner og mange er nå låst inne høyt.

Kursen fremviste tegn på akselerasjon, og det kan ha slitt ut kjøperne.

Forventer at det kommer mer konsolidering i PGS på kort sikt. Og en rekyl herfra vil kunne løpe rett opp til selgerne.





# VÅR ENERGI / DNO

Vår Energi har trendet ned og vært svak siden toppen i august ved 44.

Vært under et salgspres foruten noen greie rekyler. Men alle disse har feilet.

Vår handles innenfor en aktiv nedtrend og vi har ikke et setup.

Selv om den klarer å få en dobbel-bunn og etablere en sidelengs konsolideringsboks med bunn omkring dagens nivåer så ser jeg lite oppside utifra formasjonen.

Rent teknisk har jeg ingen gode kjøpsargumenter og setup.

I beste fall handles DNO innenfor en sidelengs konsolideringsboks fra desember, hvor 11,20 nivået er viktig støtte.

Siden januar toppen har vi 2 lavere topper og kjøperne er ikke aggressive.

Handles omkring midten av boksen og er nøytral med negativt bias.

Det etableres et salgssignal under 11,11 og kursmålet til dette er 9,80.

Liker ikke det tekniske og det er bare å styre unna på kort sik. RSI er 41 og det er ikke oversolgt.

