INSIDE OSLO BØRS TEKNISK ANALYSE

2025

TORSDAG 20. FEBRUAR

AKSJER MED MOMENTUM

TaktiskInside.com

Roger Kristiansen
Roger@taktiskInside.com

S&P BREDDE

ANTALL SELSKAPER SOM STIGER/FALLER PER SEKTOR

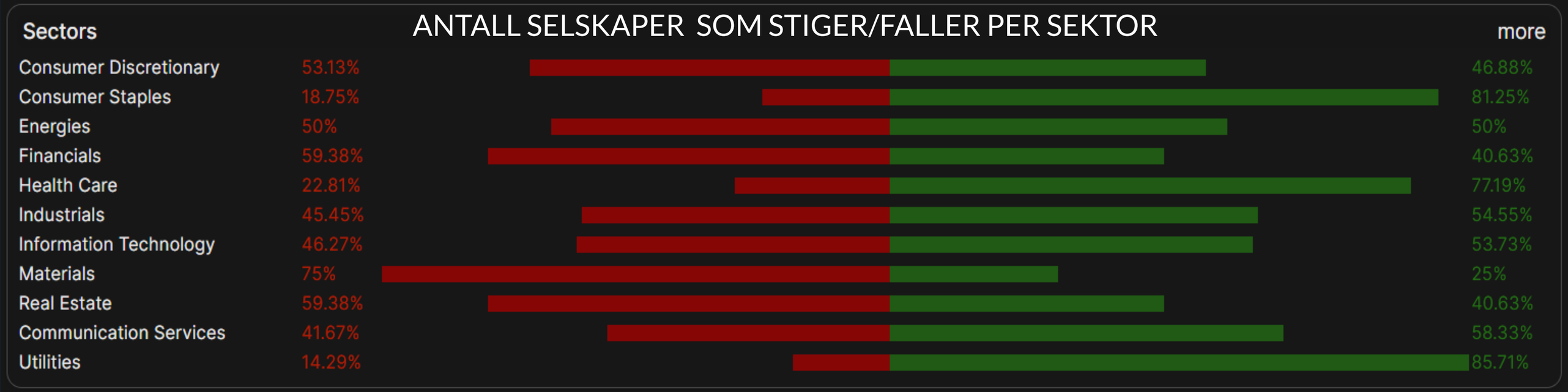

ANTALL SELSKAPER OVER 40 DAGER SNITTET

MARKEDSRISK :NÅR CHARLIE McELLIGOT PRATER SÅ SKAL MAN LYTTE...

NÅR CHARLIE McELLIGOT PRATER SÅ SKAL MAN LYTTE...

Charlie **McElligott from Nomura is a derivatives specialist that many of us follow.**

When at my fund, my first call was always with the sell side derivative options guys as they tended to know "where the bodies were buried" or, in kind words, where the risks in the markets were positioned.

There has been some recent heavy call buying of VIX volatility index options.

Charlie has some concerns.

When we see high percentile levels of exposure that could get off sides quickly, we need to take notice.

Charlie – "So yes, **this estimate of VIX Dealer / MM net "Short Gamma" imbalance is indeed something fierce** *(although again, admittedly, the night before VIXperation)*"

Charlie – "But holy cow…**when looking at our usual VIX slide shocks, the cumulative projected impacts of said current Options Dealer positioning / hedging alongside the VIX ETN complex implied rebalancing then speaks to a hypothetically eye-watering and amount of VIX Delta to buy**"

Charlie – "**The coil is ever-so-slowly being loaded for a "Vol Squeeze" within U.S. Equities…*but I don't believe that we are in position for a big de-risk just yet*,** as the market begins to socialize the clustering risks and required positioning –dynamics to get there"

Charlie – "I discussed the **new VIX Call flows *(Dealers / MMs Short ~280k March 24C and 25C to Customer buyer on what I'm speculating is a is U.S. govt shutdown hedge)*** in the post U.S.

Equities close note I sent last night–***with a hypothetical-yet-spooky backtest (see last night's note) on potential Vega hedging requirements in a Vol Shock which then creates the energy for a nasty negative convexity "Vega Squeeze" if Spot VIX rallies towards those strikes as we approach said March expiration*, as Vol of Vol would likely blow higher again on Dealer / MM reaching out into higher strikes / buying VIX futures to stay hedged, which would then widen the distribution of outcomes into ever-dicier territory**."

Tom – I have discussed how crowded the markets are with **huge retail buying at the highs** (various sell side brokers have confirmed this action).

Hedge funds are positioned long with exposure at 94 percentile.

And below the leveraged ETF AUM is at 99th percentile. **When NVDA fell hard recently the triple levered semiconductor ETF dropped over 50% in one day. Imagine if there is some sort of shock in the market and ALL the levered ETFs have to sell. Good luck getting out first…**

OVERSATT TIL NORSK

NÅR CHARLIE McELLIGOT PRATER SÅ SKAL MAN LYTTE...

Charlie McElligott fremhever en situasjon i opsjonsmarkedet hvor de såkalte markedsskaperne (dealere), som er de som tar den andre siden av store kundetransaksjoner, har en betydelig netto short gamma-posisjon i VIX-komplekset.

Dette betyr at hvis volatiliteten skulle begynne å stige kraftig, kan disse dealerne bli tvunget til å kjøpe flere VIX-futures eller opsjoner for å hedge sin eksponering, og den første bevegelsen i VIX kan derfor forsterkes ytterligere.

I enkle termer kan dette føre til at volatiliteten "mater seg selv" hvis markedet blir rørt i feil retning, fordi dealerne må kjøpe mer og mer for å dekke for sin posisjon når VIX stiger.

Videre påpeker Charlie at investorer nylig har kjøpt call-opsjoner på VIX, muligens som en forsikring mot en potensiell statlig nedstengning eller andre tail-risikoer. Hvis spot-VIX nærmer seg innløsningskursene til disse nylig kjøpte call-opsjonene, kan dealerne som har solgt disse opsjonene bli tvunget til å hedge sin posisjon. Dette kan igjen føre til en kraftig oppgang i VIX. Denne type speileffekt, hvor økt etterspørsel etter sikringsprodukter presser volatiliteten ytterligere opp, kalles gjerne et "volatilitetspress" eller en "Vega squeeze", ettersom aktørene vil bli tvunget til å justere sine sikringer etterhvert som volatiliteten raser høyere.

I tillegg peker han på at hedgefondene nå er posisjonert på et nivå som tilsvarer den 94. persentilen, noe som innebærer at de har stor nettoeksponering på longsiden. Samtidig er de belånte ETF-ene på vei opp til 99. persentilen i forvaltede midler. Dette fører til at det er en stor andel av markedet som allerede er posjonert for oppgang, gjennom enten store netto long-posisjoner eller høyt belånte finansielle produkter.

Dersom noe skjer som setter markedet på prøve – enten det er dårlig makroøkonomisk nyhet, et bemerkelsesverdig større aksjesvikt eller andre negative faktorer som svekker investeringstroen – kan det føre til at store deler av markedet prøver å selge seg ut samtidig.

Denne utgangen vil bli forsterket av de belånte ETF-ene som tvinges til å rebalansere raskt når markedet begynner å falle, noe som vil presse prisene enda mer ned. Kort sagt, Charlie advarer om at selv om det kanskje ikke er umiddelbar risiko for et kollaps på kort sikt, så er forholdene nå lagt til rette for at markedet kan oppleve en kraftigere nedgang hvis investorene plutselig begynner å redusere eksponeringen sin.

På grunn av dealerposisjonene under VIX-short gamma, kan enhver plutselig økning i volatilitet bli selvforsterkende, spesielt ettersom mange investorer allerede har store long-posisjoner og er sterkt eksponert gjennom høyleveransfinansierte instrumenter.

Hvis markedet først skal oppleve en fryktperiode, kan dette føre til en ekstraordinær hastighet på volatiliteten, ettersom investorer konkurrerer om å få ut sine posisjoner.

Charlie McElligott fra Nomura er en derivatspesialist som mange av oss følger nøye. Da jeg jobbet i fondet mitt, var min aller første samtale alltid med de som jobbet med derivatopsjoner på sell-siden, ettersom de pleide å vite "hvor likene var begravet" – med andre ord, hvor risikoene i markedet var posisjonert.

Nylig har det vært en betydelig mengde call-kjøp på VIX-volatilitetsindeksopsjoner, og Charlie uttrykker bekymring over situasjonen. Når vi observerer at eksponeringen er på et så høyt prosentilnivå at den raskt kan komme ut av posisjon, må vi ta dette på alvor.

Charlie sier: "Så ja, denne estimaten av VIX-dealerens/markedsmakernes netto 'short gamma'-ubalanse er virkelig noe heftig (selv om, innrømmet, den ble observert natten før VIXperation)." Han fortsetter: "Men herregud… når vi ser på våre vanlige VIX-slide-sjokk, viser de kumulative, projiserte effektene av den nåværende posisjoneringen og hedgingen til opsjonsdealerne, sammen med den impliserte rebalanseringen i VIX ETN-komplekset, at det potensielt kan kreves en svimlende mengde VIX Delta å kjøpe."

Videre uttaler han: "Spolen blir sakte lastet opp for en 'volatilitetsutpressing' i det amerikanske aksjemarkedet… men jeg tror ikke vi er klare for en stor risikoreduksjon ennå, ettersom markedet fortsatt er i ferd med å sosialisere de crowd baserte risikoene og de nødvendige posisjoneringene for å komme dit."

Han legger også til: "Jeg diskuterte de nye VIX call-flowene – dealerne og markedsmakerne er short om lag 280 000 kontrakter på mars 24C og 25C, som kunde-kjøpere bruker som en sikring mot en mulig amerikansk regjeringsnedstengning – i notatet jeg sendte etter dagens stengning av det amerikanske aksjemarkedet.

Der inkluderte jeg en hypotetisk, men skummel backtest av potensielle vega-hedging-krav i et volatilitets-sjokk, som deretter kan skape en ond negativ konveksitets-"vega squeeze" dersom spot-VIX beveger seg mot disse strike-prisene mot slutten av mars. I en slik situasjon vil vol-of-vol trolig skyte opp igjen når dealerne og markedsmakerne må strekke seg etter høyere strike-priser eller kjøpe VIX-futures for å holde seg hedget, noe som igjen vil utvide utfallsfordelingen inn i stadig mer usikre territorier."

Tom påpeker at markedet er ekstremt overfylt med store detaljhandelskjøp på toppnivå, noe som flere selgende meglere har bekreftet. Hedgefond er nå posisjonert long med eksponering i 94. prosentil, og de belånte ETF-ene har en forvaltet kapital (AUM) som ligger i 99. percentil.

Da NVDA falt kraftig nylig, falt den tredoble belånte halvleder-ETF-en med over 50 % på én dag. Tenk deg om det skulle oppstå et sjokk i markedet, og alle de belånte ETF-ene må selge samtidig – da vil det være svært vanskelig å komme seg ut først.

Denne situasjonen illustrerer hvordan dealerne har bygd opp en betydelig short gamma-eksponering i VIX, noe som kan utløse en voldsom volatilitetsøkt hvis markedet plutselig begynner å rase. Dersom dette skjer, vil de belånte posisjonene og den store eksponeringen til hedgefondene forsterke bevegelsene, noe som potensielt kan skape en selvforsterkende "volatilitetsutpressing" i det amerikanske aksjemarkedet.
Kilde: En hedgefondforvalter jeg har kontakt med

EN TOLKNING PÅ "NORSK"

- For de fleste av oss er det meste som kommer ut av en derivat ekspert som gresk.
-
- Men dette handler om potensielle risikofaktorer og hvordan volatilitet kan forsterkes dersom markedet får et sjokk.
-
- Charlie McElligott snakker om at mange investorer, spesielt de som bruker belånte aksjefond (eller ETF-er), er sterkt posisjonert for at markedet skal fortsette opp, og at dette kan være farlig hvis markedet plutselig snur.
-
- Spesielt er det mye "short gamma" i markedet rundt VIX, som er en volatilitet-indeks.
-
- Dette betyr at hvis markedet begynner å bli mer volatilt, kan det føre til at investorene som har solgt opsjoner må kjøpe store mengder for å dekke sine posisjoner, noe som gjør volatiliteten enda verre.
-
- Dette kan forsterkes av at mange investorer og fond er veldig bull – eller positive – til aksjemarkedet, og dermed kan det bli vanskelig for dem å selge aksjene raskt hvis markedet plutselig faller.
-
- Kort fortalt: Hvis markedet raser, kan det oppstå en kjedereaksjon der prisene faller enda mer raskt fordi mange må prøve å selge på en gang, og det kan føre til et kraftig fall.
-
- Derfor er det viktig å forstå at store investeringer i aksjer eller ETF-er som er tungt belånte, kan skape et ekstra stort press i tilfelle markedet begynner å rykke i motsatt retning.
-
- For en nybegynner betyr dette at de store institusjonelle aktørene har bygd opp en betydelig risiko (short posisjon) i derivatmarkedet, spesielt knyttet til opsjoner som måler markedets frykt (VIX).
-
- Det indikerer at om markedet plutselig skulle snu ned, kan disse aktørene bli tvunget til å kjøpe tilbake posisjonene sine i en hast, noe som kan føre til en kraftig økning i markedets volatilitet.
-
- Med andre ord, markedet kan plutselig bli mye mer uforutsigbart, og prisene på aksjer kan svinge kraftig.
-
- Dette er viktig få vite som investor.
-
- Det handler om å være klar over at selv om markedet kan virke rolig til tider, ligger det en skjult risiko som kan utløse store prisbevegelser når forholdene endres.
-
- Det er derfor lurt å være forsiktig, holde seg informert og ha en strategi som beskytter mot plutselige tap.
-

DAGENS ANALYSER

JP Morgan senker kursmålet for **Equinor** til 320 kroner (340), gjentar Kjøp

Pareto Securities hever kursmålet for **Zaptec** til 22 kroner (12), hever til Kjøp (Hold)

ABG Sundal senker kursmålet for **AF Gruppen** til 160 kroner (186), senker til Hold (Kjøp)

Danske Bank hever kursmålet for **Salmar** til 561 kroner (520), gjentar Selg

Sparebank 1 Markets senker kursmålet for **Sparebank 1 Sør-Norge** til 170 kroner (180), gjentar Kjøp

SELSKAPSKOMMENTARER

ROGER KRISTIANSEN

Kommentarene er kortsiktige og har kort holdbarhetstid

BRENT FUTURES - DET TEKNISKE BEDRER SEG LITT!

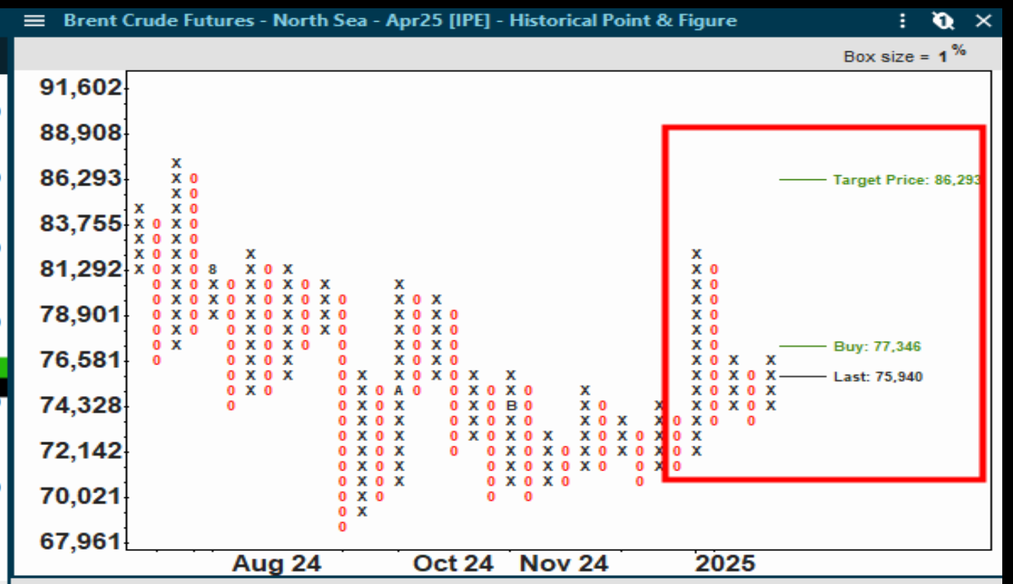

Ingen avklaring for Brent og prisen handles tilbake under 50 dager støtten, men innenfor konsolideringsboksen. Ved et brutt av ett av ytterpunktene forventes det økt momentum.

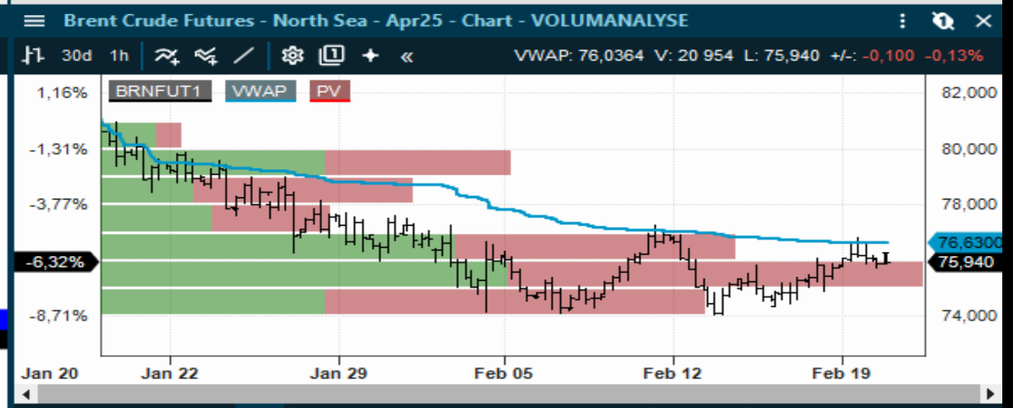

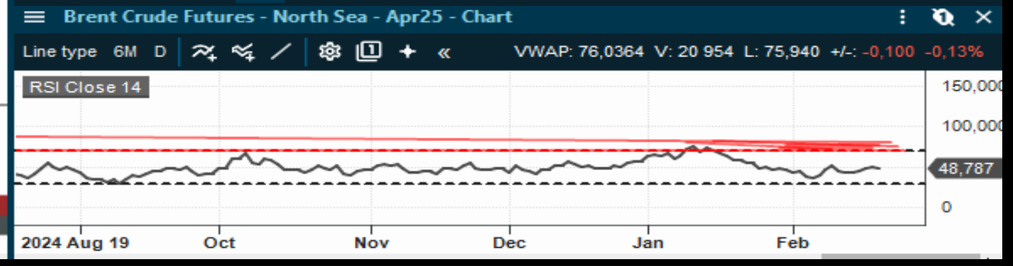

XLE ENERGY

Trendmessig i uke-chartet ser ikke XLE energy etf så svak der den ligger ned mot bunnen av trenden. Har kommet opp fra en høyere bunn når den nå utfordrer den mer kortsiktige toppen av en potensiell nedtrend som gitt den blir aktivert bringe indeksen ut av opptrenden.

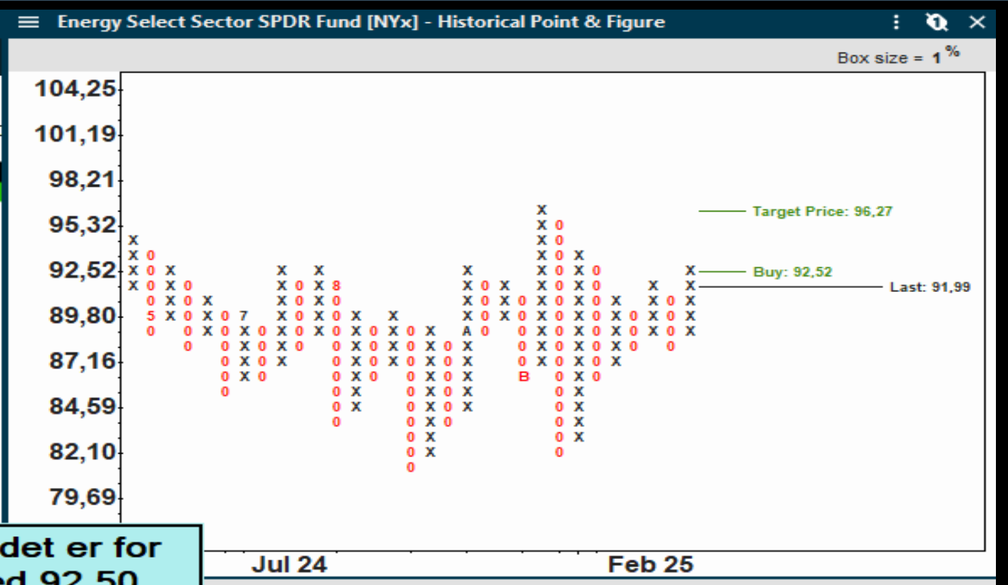

Snudde perfekt ned i henhold til den potensielle trenden igår, men det er for tidlig å konkludere for at den ikke vil klare å trigge kjøpssignalet ved 92,50. Kursmålet gir imidlertid ikke noen risk/reward med 96,27. Handles over 50 dager snittet og inntil indeksen foretar et valg på økt momentum og volum har vi ikke noen nye signaler.

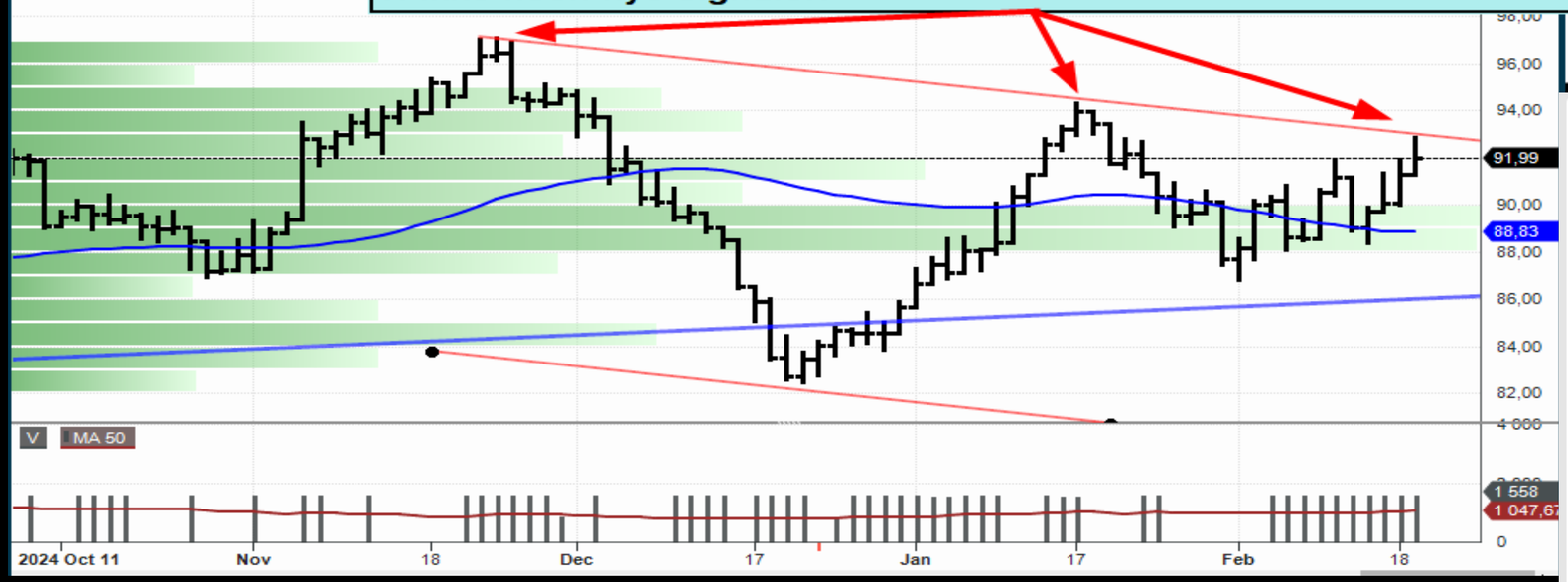

Investorer er ikke så hissige på å øke vekten til sektoren

FRONTLINE - SELGERE I SHIPPING SEGMENTET IGJEN!

Det var ikke flere kjøpere som var villige til å kjøpe Frontline over 218,60.

Kursen til Frontline får litt juling idag og den er blitt kjørt ned til et mer viktig teknisk nivå. Den har funnet støtte ned mot dette nivået tidligere og faller den udner og bekrefter salgssignalet ved 191 kan det komme på selgere. Det er ikke bare Frontline, som har selgere, men hele sektoren blir solgt idag. Det kan være at tiden frem til man ser endringer i de forskjellige segmentene og ratene trekker ut i tid samtidig som kursene har kommet bra opp fra bunnene i desember. Det kan gjøre investorer utålmodige.

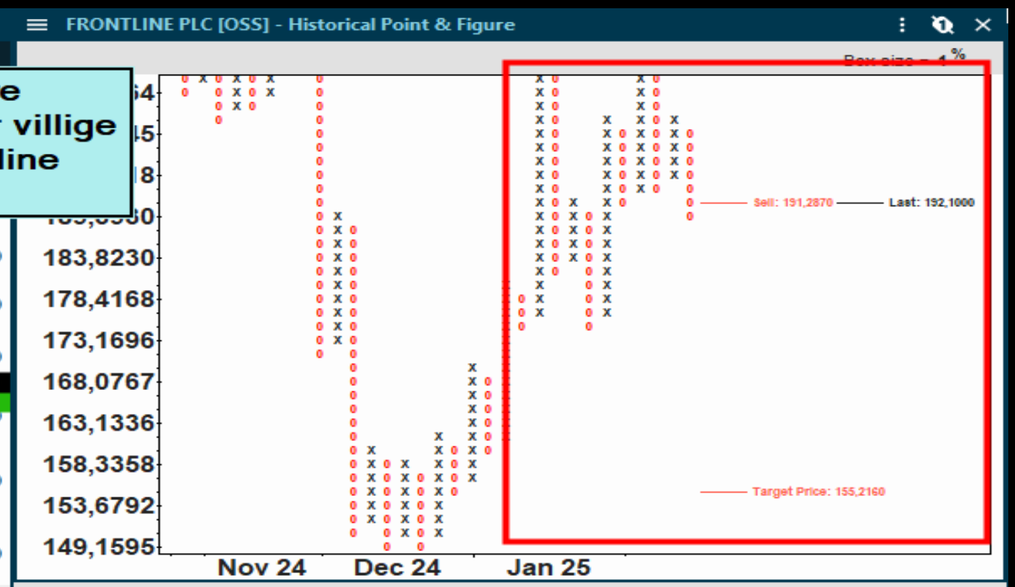

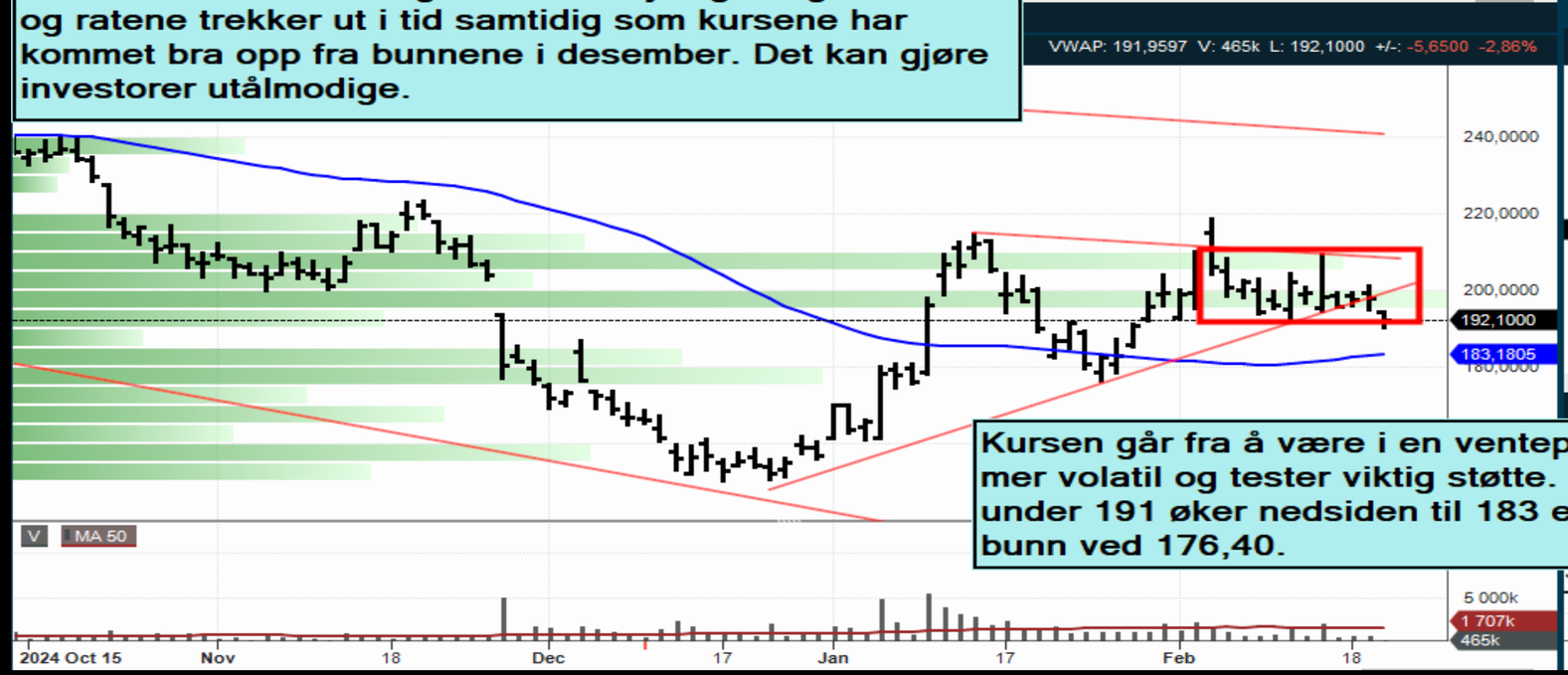

Kursen går fra å være i en venteposisjon til å bli mer volatil og tester viktig støtte. Slutter den under 191 øker nedsiden til 183 eller forrige bunn ved 176,40.

ALUMINIIUMSFUTURES - SER POTENT UT! KJØPSSIGNAL 2725!

Leste en artikkel hvor en analytiker som var negativ til aluminium, men er det noen som kan fortelle futuresmarkedet dette? Dette chartet ser potent ut i både UKE, DAG, TIME og i det objektive Point&Figure chartet. Nå har ikke kjøpssignalet blitt trigget enda slik at det er for tidlig å anta, men chartet indikerer at det kan komme et brudd opp. Slike kileformasjoner, og det gjelder både opp og ned, kan skape et kraftig momentum. Gjennom 2725 blir det utløst et kjøpssignalet hvor kursmålet er blitt hevet fra 2893 til 2922. Skal Aluminium opp til kursmålet vil Norsk Hydro stå opp mot 75-nivået.

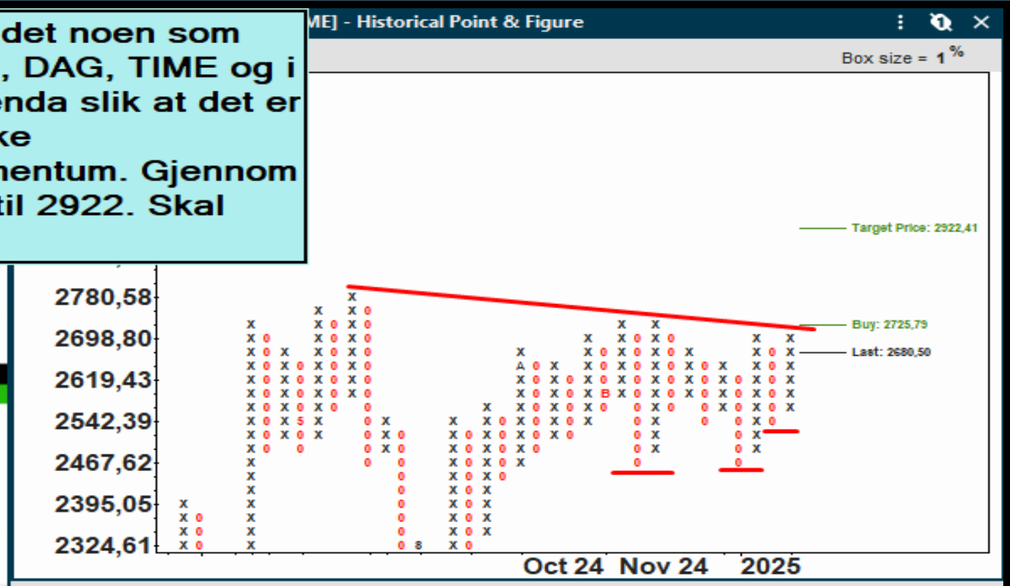

Høyere bunner og handles under et antatt viktig nivå. Høyere bunner indikerer at kjøperne kommer inn på et gjentatt høyere nivå da det er redusert med selgere.

ALCOA VIL GI POSITIV IMPULSER TIL NHY OVER 38!

NORSK HYDRO - SIDELENGS KONSOLIDERING, KJØPERE I AKSJEN!

Norsk Hydro ligner litt på i den forstand at den handles under nivåer den ikke har klart å bryte på flere år. Uke-chartet ser potent ut, men det har den gjort en rekke ganger uten å ha fundamentale signaler for å følge opp det tekniske.

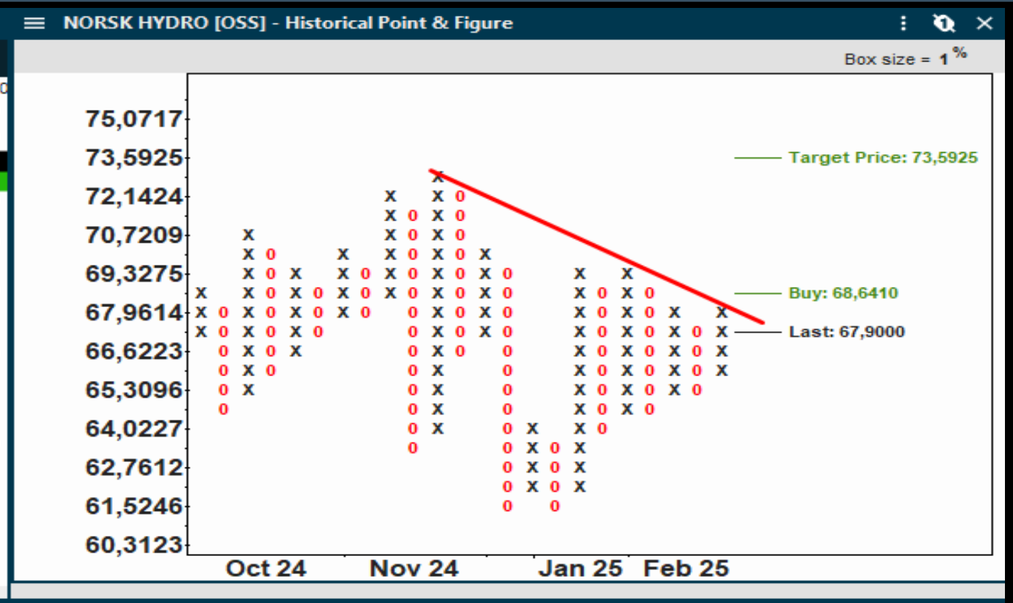

I det kortere dag perspektivet har vi en sidelengs konsolideringsboks og hver gang den produserer økt oppsidemomentum i denne følger jeg aksjen tett. Handles over 50 dager snittet og et brudd opp vil skape oppsidemomentum. Utløser et nytt kjøpssignal over 69, hvor kursmålet er 73,60, hvilket gir en grei risk/reward. Siden konsolideringsboksen har fungert siden midten av januar, aluminium ikke har brutt opp og lite skjer med Alcoa avventer jeg og ser om kjøpssignalet blir utløst. Den vil heller ikke ned slik at aksjen er interessant.

UK NATURAL GAS FUTURES

Opptrenden blir igjen testet og skulle den bryte dette mønsteret kan sentimentet endre seg og det kan komme et nytt pris regime med lavere priser. Vi ser det samme forholdet mellom 10 uker snittet og prisen. Når den blir tilsvarende oversolgt i følge dette har den bunnet. Inntil videre holder trenden, men når slike mønstre brytes kan det skapes et ekstra sterkt momentum. Men inntil videre er mønsteret inntakt og vi kan forvente høyere gasspriser.

De anledningene gas futures har falt så langt under 50 dager snittet har den bunnet, hvilket har skapt bunnen av eksisterende opptrend. Det indikerer at gas prisen kan komme Equinor til støtte innen kort tid.

EQUINOR - TRENGER NYE IMPULSER!

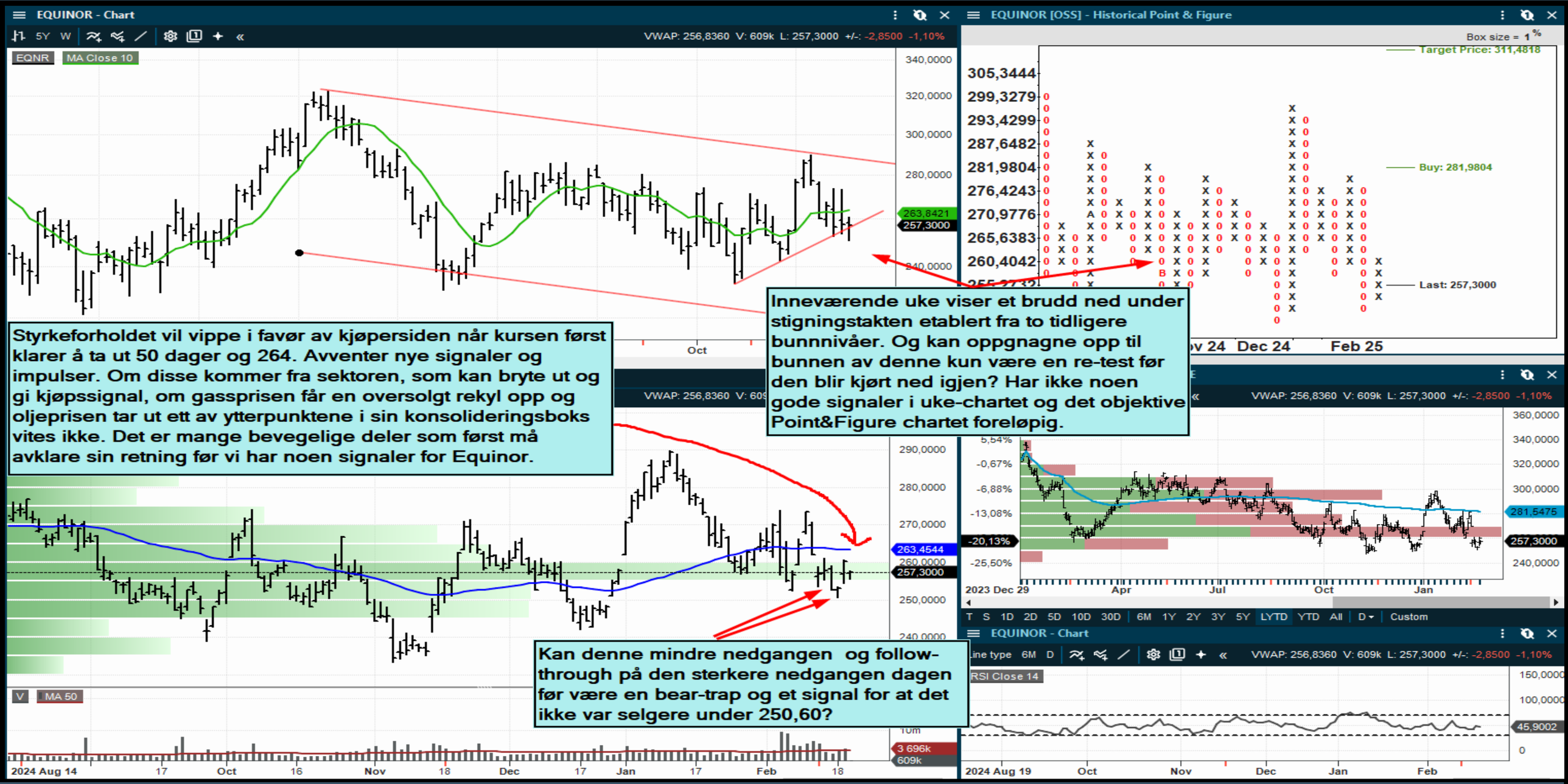

Styrkeforholdet vil vippe i favør av kjøpersiden når kursen først klarer å ta ut 50 dager og 264. Avventer nye signaler og impulser. Om disse kommer fra sektoren, som kan bryte ut og gi kjøpssignal, om gassprisen får en oversolgt rekyl opp og oljeprisen tar ut ett av ytterpunktene i sin konsolideringsboks vites ikke. Det er mange bevegelige deler som først må avklare sin retning før vi har noen signaler for Equinor.

Inneværende uke viser et brudd ned under stigningstakten etablert fra to tidligere bunnnivåer. Og kan oppgnagne opp til bunnen av denne kun være en re-test før den blir kjørt ned igjen? Har ikke noen gode signaler i uke-chartet og det objektive Point&Figure chartet foreløpig.

Kan denne mindre nedgangen og follow-through på den sterkere nedgangen dagen før være en bear-trap og et signal for at det ikke var selgere under 250,60?

EQUINOR - HVORDAN WALL STREET SER UTVIKLINGEN!

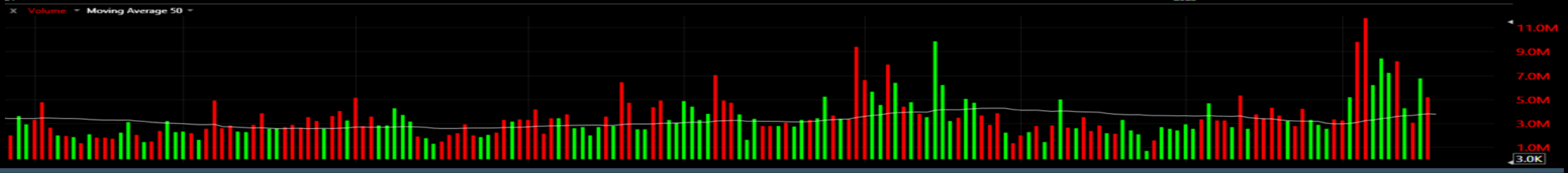

AUTOSTORE - GREIE TALL, MEN LITE PULS FORELØPIG!

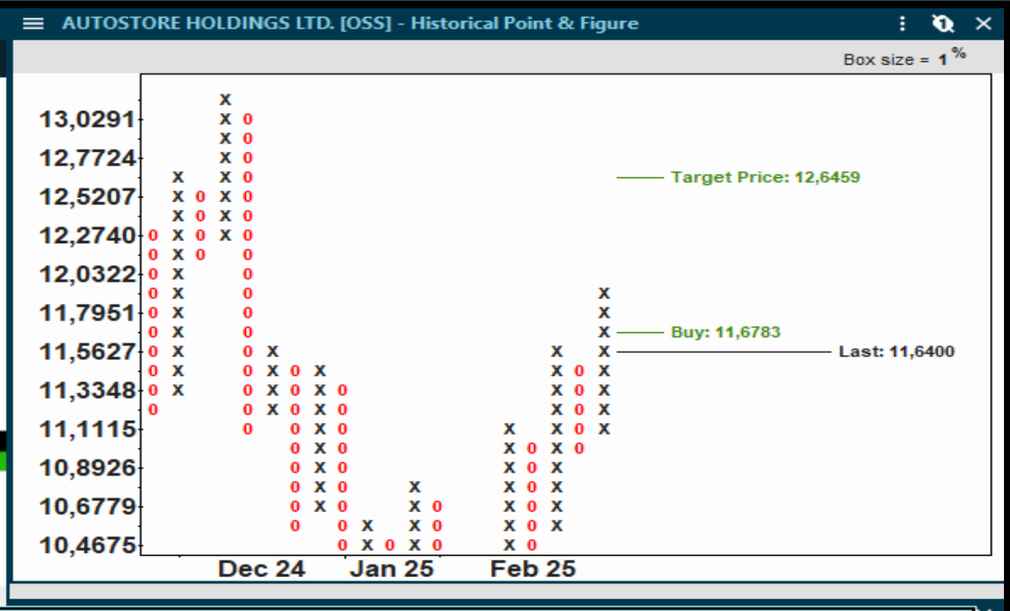

Det markedet kan henge seg opp i er den svakere ordreinngangen. Tester brudd ut av nedtrenden, men 2 % oppgang er ingenting for AutoStore sett mot tidligere volatilitet. Ser derfor på resultatfremleggelsen som grei, men at den ikke klarer å skape noen høy puls. Det var ikke noen VOW følelse, som kan bringe et kobbel av kjøpere på banen. Men vi får se når støvet har lagt seg litt, investorer har fått gått gjennom tallene og se om det kommer inn en kjøperside.Har også steget 20 % fra bunnen i februar og det kan også ha noe med at den ikke går sterkere. Det utløses et objektivt kjøpssignal ved 11,70, hvor kursmålet er 12,65. Er litt usikker på hvor god risk/reward er for disse 95 ørene. Har ikke nok til å gi en kjøpsanbefaling på AutoStore.

Autostore rapporterte Q4-omsetning på USD 164,8 millioner, som var 6,3 % over konsensusforventningene.
Justert EBITDA ble USD 77,0 millioner, som var ca. 9 % over konsensus.
Ordreinntaket i kvartalet ble USD 144 millioner, som var ca. 5 % under konsensus.

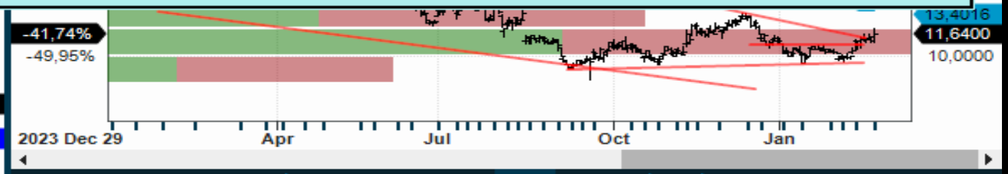

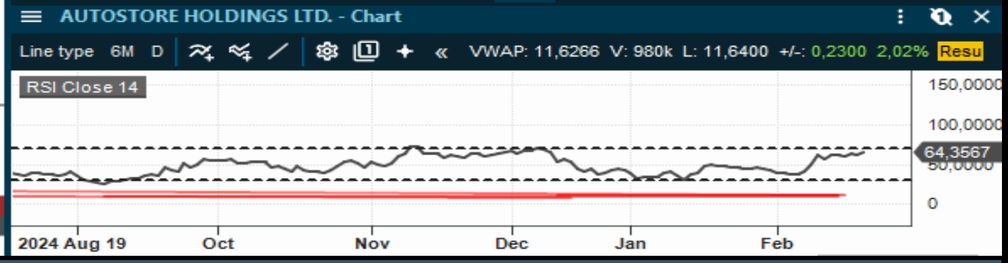

GRIEG SEAFOOD - KURSSJOKK SKAPER VANLIGVIS ETTERSKJEV!

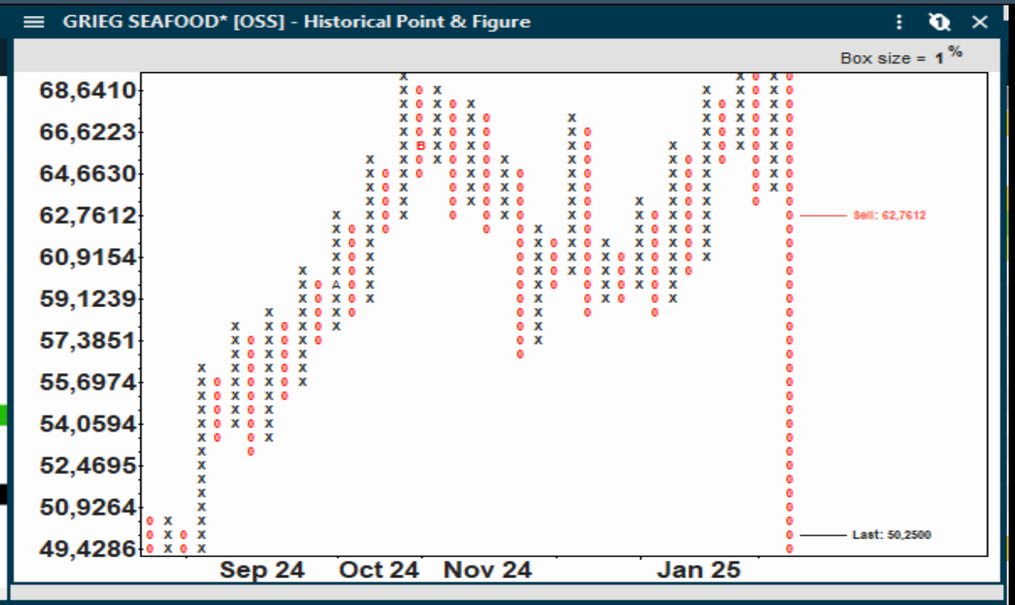

Det er sjelden man skal kjøpe seg inn i slike sterke kursfall ettersom så mange investorer kommer samtidig i en stor tapsposisjon. Dette skaper usikkerhet, frykt og ubalanser på aksjonærsiden. Historisk har slike kurssjokk sørget for mer nedside, men det er ikke noe fasitsvar. Så lenge kursen holdes nede under åpning og mot laveste er det selgerne som har kontrollen. Gikk i salgssignal ved 62,76, kursmålet er 49, hvilket er tatt ut. Har ikke noe teknisk case for Grieg Seafood på dagens nivåer da det blir for mye innslag av gambling.

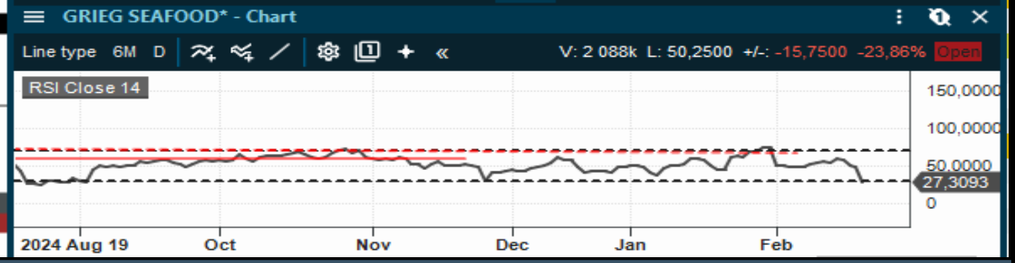

TGS - ER LITT "FARLIG" POSISJONERT HØYT OPPE I TRENDEN!

Etter en resultatfremleggelse, som var i tråd med forventningene, og med en stor posisjon ville jeg ha vært litt ukomfortabel for hvordan kursen er posisjonert oppe i toppen av nedtrenden. Det ser litt ut som at den henger litt i en liten tråd og i løse luften her oppe. Det er ikke noen sterkere støttebelter før ned mot 100-nivået og 97-nivået. Se neste chart!

Og siden tallene er mer eller mindre i tråd med estimatene er vi tilbake til å ha en konsolideringsboks, hvor ytterpunktene vil kunne skape momentum. Spesielt for nedsiden kan momentumet øke hvis den tar ut de to siste dagers bunn. Det vil utløse salgssignaler mot 100 eller 98 nivået.

TGS guidet for 2025 med multiklientinvesteringer på mellom USD 425-475 millioner, noe som er i tråd med konsensus som er på omtrent USD 440 millioner.

I Q4 rapporterte TGS inntekter på USD 492 millioner, som var noe høyere enn konsensusforventningene på mellom USD 482 og 485 millioner, mens driftsresultatet på USD 93 millioner var under konsensus på USD 101 millioner.

For 2025 ble kapitalutgiftene veiledet til USD 150 millioner, noe som er høyere enn konsensus, som var på USD 135 millioner.

Brutto driftskostnader forventes å være rundt USD 1.050 millioner, som er lavere enn konsensus på USD 1.162 millioner.

Ordreboken ved utgangen av Q4 2024 var stabil med USD 749 millioner, sammenlignet med USD 750 millioner ved slutten av Q3.

Multiklientinvesteringene for Q1 2025 forventes å være mellom USD 110 og 120 millioner, som ligger tett opp mot konsensusestimatet på USD 112 millioner.

Samlet sett er resultatene fra TGS stort sett i tråd med konsensus, med spesielt positive signaler fra de lavere kostnadsestimatene.

TGS - VOLUMSTØTTE FØRST NEDE VED 101 & 97!

SALGSSIGNAL I OKEANIS ECO TANKERS - 260 / KURSMÅL 231

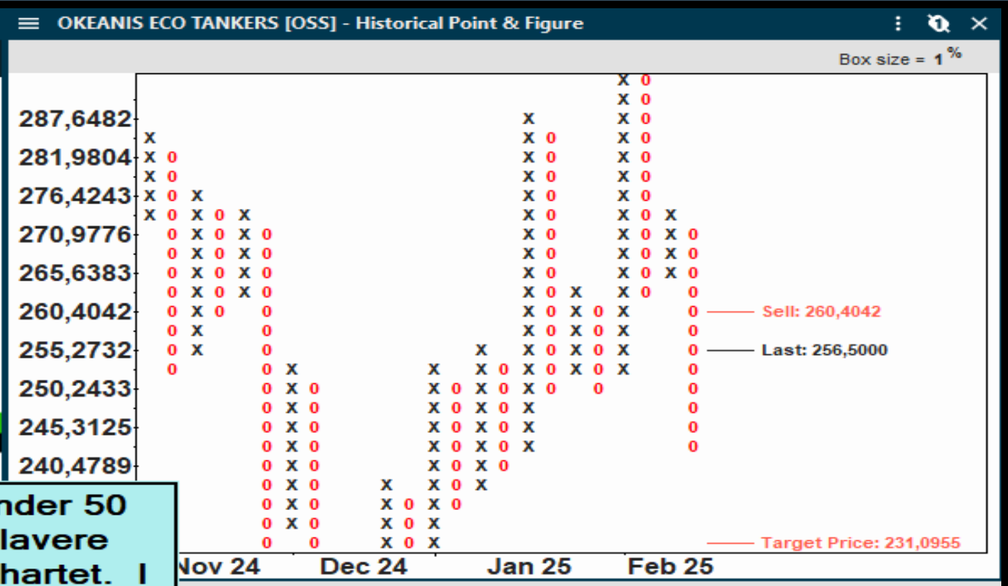

Markedspresentasjonen til OET gikk ikke så bra! Kursen gapper ned, først under 50 dager, men har klart å klatre opp igjen. Kursen kommer imidlertid ned fra en lavere topp i uke perspektivet, hvilket gir oss et negativt bias for det mellomlange chartet. I dag perspektivet har det inntruffet litt teknisk skade ettersom en rekke investorer har kommet i tapsposisjon på kort sikt. Har utløst et salgssignal ved 260, hvor kursmålet er 231. Har ikke noe teknisk case for å gå imot og kjøpe pt.

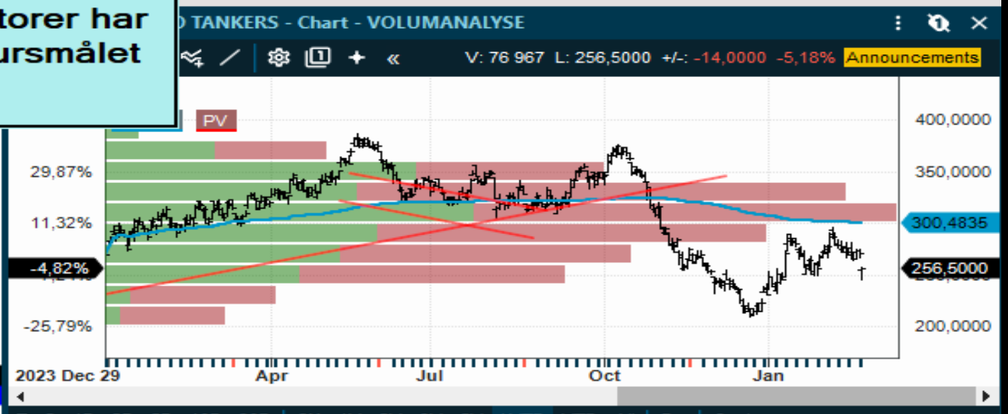

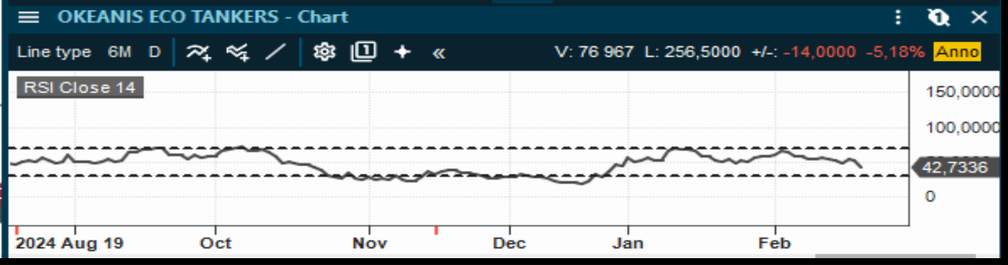

BWLPG KONSOLIDERER, MEN FØLG STØTTEN VED 136-NIVÅET!

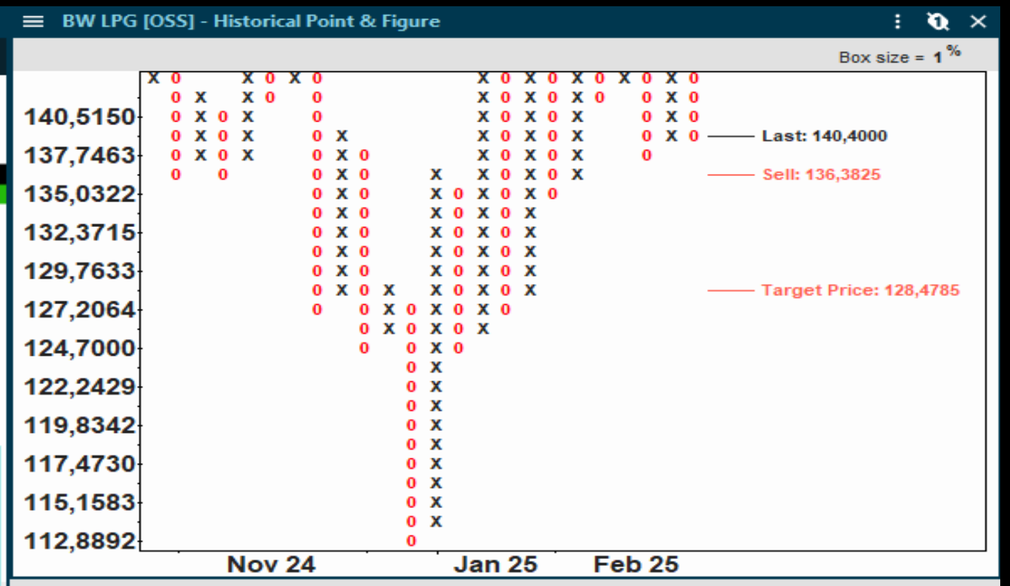

Har ikke noen teknisk bekreftelse for den kortsiktige retningen foreløpig, men den skal ikke falle under tirsdagens bunn da dette vil bryte med den korte opptrenden. Under 136 og det utløses et objektivt salgssignal hvor kursmålet er ned mot 128. Konsoliderer i likhet med mange av aksjene i sektoren. Men mange av de er i en utsatt posisjon siden de befinner seg godt over desember/januar bunnene og er således utsatt for nedsidemomentum hvis de bikker over og tar ut noen støttenivåer!

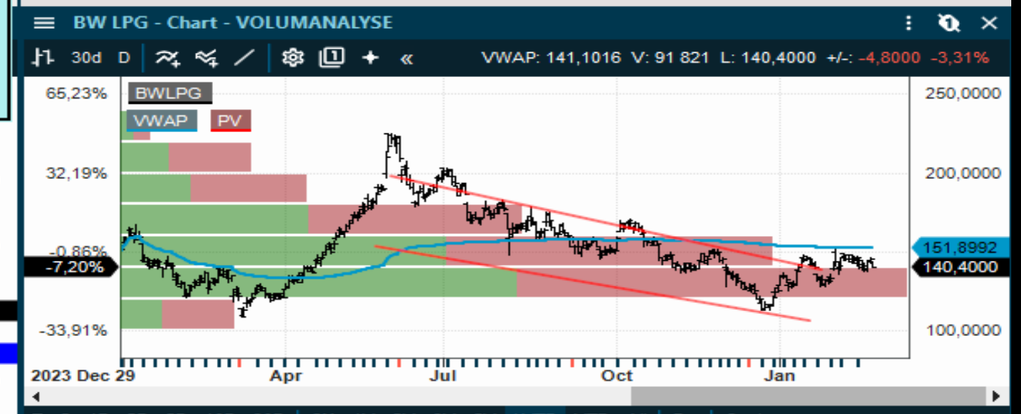

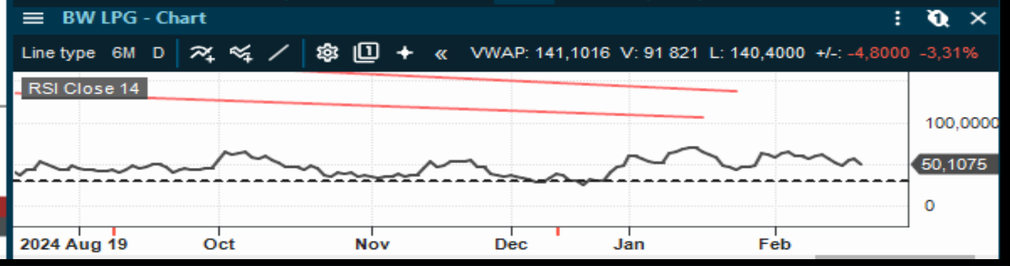

HOEGH AUTOLINERS - SALGSSIGNAL 99 - KURSMÅL 83!

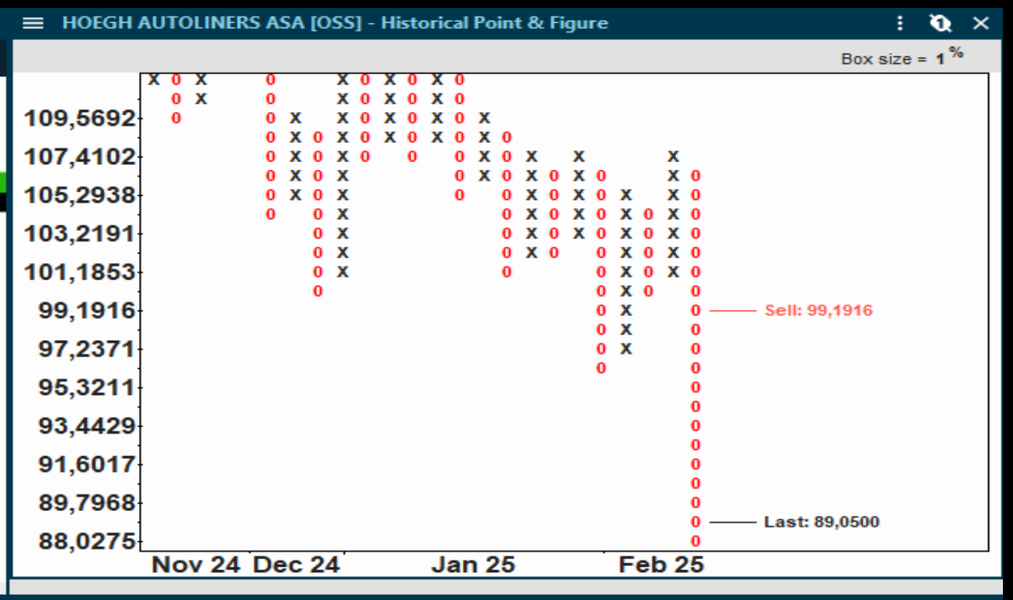

Hauto er blitt kjørt ned til bunnen av trenden og vi får se om den klarer å stabilisere seg omkring dette nivået eller om kursmålet på 83 skal innfris. Trenger å motta et signal for at det er kjøpere omkring dagens nivåer og bunnen av trenden.

HOEGH AUTOLINERS - STØTTE OMRING DAGENS NIVÅ, NESTE <80!

SMALL CAPS - KUN SPEKULATIVE AKSJER SOM GÅR!

Watchlist - rest, publisering med volum

Symbo	N	Last	L +/-%	MA50	Turnov	Volume	ADV	RSI	1M +/-%
ZENA		1,3	9,6%	0,85	15m	12m	16m	55	54,3%
IDEX		0,1	25,2%	0,11	15m	102m	27m	60	37,0%
SATS		31,1	0,0%	26,94	7 341k	237k	668k	69	22,4%
ARGEC		6,9	-3,2%	10,60	7 064k	1 035k	1 135k	24	-34,2%
NORCI		45,0	-0,1%	43,53	6 330k	141k	484k	60	1,2%
PROT		311,0	-0,2%	301,84	5 091k	16 301	94 631	49	5,2%
QEC		2,3	6,6%	1,90	3 917k	1 763k	903k	75	24,9%
KID		144,6	0,4%	143,92	3 216k	22 412	109k	44	-4,7%
ENDUF		75,6	-0,7%	70,13	3 145k	41 687	108k	59	11,3%
BOUV		73,7	1,9%	77,97	3 067k	41 886	73 916	32	-7,5%
ELO		41,2	0,1%	42,27	3 045k	73 873	237k	52	-2,8%
ENSU		1,1	-4,4%	1,02	2 857k	2 532k	6 306k	51	32,8%
LOKO		1,8	-9,6%	2,01	2 701k	1 484k	1 804k	39	-3,9%
EPR		79,3	-0,9%	75,48	2 464k	30 955	307k	58	7,3%
AKH		1,6	1,1%	1,96	2 190k	1 376k	3 955k	35	-3,7%
NTI		2,5	-1,6%	2,46	2 138k	846k	2 301k	55	6,3%
NORBT		114,2	1,1%	99,42	2 072k	18 168	91 627	71	22,8%
RANA		73,0	-0,7%	73,49	1 901k	25 980	62 026	47	0,1%
LINK		23,4	-0,2%	23,08	1 860k	79 685	460k	52	5,6%
PEXIP		43,8	-0,8%	44,59	1 839k	41 898	166k	43	4,2%
RECSI		1,3	0,1%	2,25	1 785k	1 325k	2 641k	39	6,8%
SDSD		1,7	0,0%	1,70	1 589k	935k	415k	48	-0,6%
PHO		52,6	1,9%	56,96	1 563k	29 972	66 938	40	-2,4%
NEL		2,4	-0,5%	2,59	1 545k	632k	4 108k	51	7,9%
ARCH		27,5	0,3%	26,26	1 457k	53 001	217k	54	0,8%
OTL		51,7	1,0%	46,47	1 375k	26 891	57 895	73	9,5%
MULTI		191,0	-1,0%	196,36	1 348k	7 019	12 520	43	-3,0%
ATEA		134,6	0,0%	138,10	1 295k	9 643	91 075	46	0,6%
TRMEC		2,5	1,4%	2,65	1 200k	486k	1 494k	47	-6,6%
REACH		7,5	0,0%	7,72	1 038k	139k	230k	41	-1,3%
PNOR		10,9	-0,4%	12,08	960k	88 678	338k	36	-22,2%
PLT		3,2	3,9%	4,20	958k	303k	904k	38	-19,0%
NORDI		38,0	0,0%	40,52	928k	25 211	6 501	44	-12,4%
B2I		10,6	0,4%	10,22	893k	84 948	322k	56	8,7%
XPLRA		29,8	-2,6%	31,23	872k	29 079	33 467	42	-5,4%
NOL		7,5	-4,7%	7,92	759k	101k	28 672	40	-4,1%
EWINC		16,2	-1,5%	18,46	692k	42 667	38 677	24	-14,8%
NRC		4,6	0,0%	4,52	644k	140k	414k	58	11,7%
CLCO		82,3	-1,5%	90,56	579k	7 043	55 837	33	-18,1%
BGBIO		7,2	-3,2%	8,51	579k	81 350	83 356	31	-16,0%

På toppen av volumlisten idag finner vi Zena og Idex.

Har du lagt merke til at alle meldinger fra Idex synes kun å ha størrelse på markedet og null av økonomiske forventninger. Det er ikke slik at det skrives at de får en 10 mill kontrakt eller 0,5m kontrakt. Selv om den siste var på 10k kort. Det er stort sett hvor store disse kundene er og hvor mange millioner av kort som disse utsteder hvert år. Og investorer blir overlatt til kalkulatoren og det blir litt sånn Kina-matte som vi har sett opp gjennom.

Men investorer ser ut til å hoppe på hver gang. Det er ikke så mange investorer som har tjent penger på IDEX skal vi tro månedschartet. Befinner seg skrekkelig nær null. Har ingen anbefaling for slike selskaper da det etter min oppfatning ikke rapporteres bra nok. Fra 14 august - TaluCard, in collaboration with IDEX Biometrics and a London based issuer is launching its state-of-the-art biometric payment solution. With approximately 2.3 million people in the UK having some form of visual impairment, TaluCard offers more secure and accessible paymentoptions. Hvordan har det gått? Show me the money er vel et greit spm. å stille, men det kan også være at det selvfølgelig bygger seg opp og jeg kun er gått lei av disse meldingene. Kursen var 96 øre 28 august 2024.... I rest my case inntil videre.

Global smart card and technology platform company KONA I, has obtained the Letter of Approval from Mastercard for biometric plastic (PVC) payment cards built on the IDEX Pay platform, allowing the issuance and deployment of biometric cards globally. South Korea based KONA I reports an annual production capacity of more than 60 million smart cards.

Det går sikkert bra og jeg er litt for "grinete" etter å ha fulgt dette selskapet over mange år...

OSLO BØRS

Watchlist - OSEBX SELSKAPER, publisering med volum

Symbo	N	Last	L +/-%	MA50	Turnover	Volume	ADV	RSI	1M +/-%	+/-% EMA
AUTO		11,8	3,0%	10,88	14m	1 202k	1 971k	66	11,2%	5%
CRAYN		118,4	2,5%	121,22	13m	107k	335k	55	-0,8%	5%
NHY		67,7	2,4%	65,65	140m	2 072k	4 006k	55	-1,5%	2%
NOD		152,4	2,1%	116,42	49m	326k	860k	78	31,2%	6%
KOG		1 305,0	1,9%	1 272,66	218m	169k	318k	58	4,0%	5%
TOM		179,9	1,6%	158,59	28m	157k	409k	62	17,2%	2%
GOGL		106,3	0,4%	102,94	15m	146k	321k	54	4,5%	1%
AKER		629,0	0,3%	585,36	3 978k	6 335	37 411	64	7,7%	2%
AKRBF		239,9	0,1%	237,80	76m	317k	1 331k	47	-6,5%	-1%
BAKKA		570,5	-0,1%	626,84	16m	27 419	98 117	30	-7,8%	-4%
TEL		139,0	-0,1%	132,56	25m	178k	1 351k	61	4,8%	0%
ORK		105,7	-0,2%	101,47	21m	201k	1 081k	57	6,3%	0%
SCHA		319,0	-0,4%	344,80	35m	111k	247k	36	-3,5%	-2%
STB		121,8	-0,4%	125,50	30m	244k	946k	38	-3,1%	-3%
GJF		225,2	-0,5%	215,04	4 415k	19 534	388k	52	7,3%	-1%
DNB		248,0	-0,7%	235,47	54m	216k	1 498k	64	4,3%	2%
MOWI		217,3	-0,8%	208,54	53m	244k	974k	53	3,3%	-1%
SALM		580,5	-0,9%	569,16	30m	52 347	163k	51	1,6%	0%
CADLF		52,5	-1,1%	60,42	2 007k	38 091	473k	25	-8,5%	-4%
YAR		318,2	-1,1%	321,97	56m	177k	748k	44	-4,2%	-2%
EQNR		256,9	-1,3%	270,38	199m	774k	4 146k	42	-10,1%	-1%
FRO		190,0	-3,9%	183,30	143m	745k	1 402k	46	-4,5%	-3%

Watchlist - 1-fisk, publisering med volum

Symbo	N	Last	L +/-%	MA50	Turnov	Volume	ADV	RSI	1M +/-%	+/-% E
GSF*		50,6	-23,3%	64,32	123m	2 420k	413k	28	-21,6%	-21
MOWI		217,3	-0,8%	208,55	53m	244k	974k	53	3,3%	-1
SALM		580,5	-0,9%	569,16	30m	52 347	163k	51	1,6%	0
BAKKA		570,5	-0,1%	626,84	16m	27 419	98 117	30	-7,8%	-4
LSG		52,0	-2,6%	52,11	11m	204k	450k	41	0,3%	-3
AUSS		107,3	-1,9%	102,89	5 266k	48 906	108k	53	4,6%	-1
SALME		6,6	0,5%	6,73	1 549k	234k	712k	44	0,2%	-1
PROXI		3,5	0,0%	3,54	108k	31 531	72 600	46	-2,3%	-1
ANDF		39,5	-0,5%	39,94	72 747	1 828	8 546	49	3,4%	0
GIGA		8,3	-0,2%	8,25	12 959	1 594	17 623	49	3,2%	0

Euronext Oslo, Equities/ETFs/Indices [OSS] - List, publisering ...

All Quotes | Indices | Chains | List | Heatmap | Ranking | Overview

+ Add... | View | Actions | Create Watchlist

Symbo	N	Last	L +/-%	MA50	Turnov	Volume	ADV	RSI	1M +/-%	+/-% E
TOM		179,9	1,6%	158,60	28m	157k	409k	62	17,2%	2
ZAP		19,4	9,7%	12,23	25m	1 277k	644k	82	69,5%	24
HEX		30,0	-0,7%	40,47	15m	483k	1 089k	26	-27,6%	-7
ACC		7,3	0,6%	6,39	11m	1 556k	4 970k	68	21,3%	4
SCATC		77,9	-0,6%	78,60	3 370k	43 210	425k	49	-0,2%	0
AKH		1,6	1,5%	1,96	2 292k	1 439k	3 955k	36	-3,3%	-5
RECSI		1,3	-0,1%	2,25	2 122k	1 579k	2 641k	39	6,5%	-3
CADLF		52,5	-1,1%	60,42	2 007k	38 091	473k	25	-8,5%	-4
NEL		2,4	0,0%	2,59	1 545k	632k	4 108k	51	8,4%	3
HPUR		2,0	-4,2%	4,09	504k	245k	2 234k	26	-55,7%	-10
VOW		1,5	0,5%	1,75	232k	151k	1 408k	39	-12,0%	-2
OTOVO		1,0	0,0%	0,92	102k	105k	571k	60	15,5%	4
SAGA		1,2	0,0%	1,24	73 156	59 956	694k	37	-0,8%	-1

Watchlist - 1- oljeselskaper

Symbo	N	Last	L +/-%	MA50	Turnov	Volume	ADV	RSI
EQNR		256,9	-1,3%	270,38	199m	774k	4 146k	42
AKRBF		239,9	0,1%	237,80	76m	317k	1 331k	47
TGS		110,3	-2,0%	114,95	57m	512k	395k	43
VAR		33,5	-0,2%	35,68	37m	1 112k	5 894k	41
AKSO		32,8	1,1%	31,97	15m	456k	1 509k	52
DNO		11,9	-1,1%	11,67	11m	913k	2 676k	46
SUBC		182,5	-1,2%	186,69	10m	54 754	339k	42
DOFG		92,1	-1,2%	90,46	8 897k	96 797	408k	47
ODL		64,5	-1,7%	58,22	7 796k	120k	279k	66
PLSV		44,9	4,3%	44,17	7 349k	165k	179k	55
BNOR		683,0	-1,6%	662,18	3 903k	5 701	27 290	53
SHLF		8,5	0,1%	9,32	3 617k	422k	853k	39
SEA1		22,7	0,0%	23,91	2 859k	127k	265k	50
BRNFL		76,3	0,4%	76,27	2 890k	38 001	247k	51
AKER		629,0	0,3%	585,36	3 978k	6 335	37 411	64
VTURA		25,2	0,6%	25,80	1 829k	73 827	60 119	47
OKEA		19,0	-0,7%	20,72	1 427k	75 043	358k	34
PNOR		10,8	-0,6%	12,08	967k	89 345	338k	35
REACH		7,5	0,0%	7,72	1 038k	139k	230k	41
NORAM		34,3	1,5%	34,32	868k	25 420	76 838	49
PEN		27,6	-2,0%	28,38	1 650k	59 612	298k	41
DVD		15,7	-0,9%	16,51	710k	45 144	117k	38
BWO		31,9	-0,3%	30,25	407k	12 755	82 400	57
DDRIL		3,1	2,5%	3,41	283k	91 377	274k	37
BWE		26,1	-0,2%	25,07	149k	5 719	81 479	55

Watchlist - FLYSEKTOR, publisering med ...

Symbo	N	Last	L +/-%	MA50	Turnover	Volume	ADV	RSI
NAS		11,1	-0,8%	10,95	15m	1 345k	4 999k	52
NORSE		3,6	-1,9%	3,75	476k	134k	222k	46

Watchlist - 1- shipping, publisering med v...

Symbo	N	Last	L +/-%	MA50	Turnov	Volume	ADV	RSI
FRO		190,0	-3,9%	183,30	143m	745k	1 402k	46
HAUTO		89,0	-2,1%	106,36	56m	622k	745k	29
WAWI		93,4	-2,2%	93,93	23m	241k	374k	49
OET		256,5	-5,2%	255,12	20m	78 824	61 973	43
GOGL		106,3	0,4%	102,94	15m	146k	321k	54
BWLPG		139,7	-3,8%	134,34	15m	106k	355k	49
HAFNI		56,0	-1,8%	60,36	9 245k	165k	994k	41
MPCC		18,7	-0,6%	19,48	8 522k	456k	2 301k	46
SNI		263,5	-2,4%	287,26	8 146k	30 821	106k	36
2020		129,9	-0,4%	125,88	4 366k	33 808	104k	57
HSHP		59,0	-0,5%	55,39	3 257k	56 086	111k	62
KCC		64,6	-0,3%	72,95	2 776k	43 079	150k	31
FLNG		260,6	-0,8%	272,75	2 014k	7 697	21 510	31
SOFF		37,6	-0,9%	39,96	1 706k	45 450	148k	38
WWIB		380,0	-0,5%	388,94	1 214k	3 201	4 631	42
HUNT		1,3	-2,0%	1,08	944k	719k	3 704k	48
ALNG		3,5	0,3%	4,07	263k	74 887	205k	37
BONHI		240,0	-0,2%	253,26	255k	1 063	24 444	41
WEST		14,0	0,7%	14,46	74 536	5 324	21 860	47

Watchlist - INDUSTRI / SYKLISK, publisering med volum

Symbo	N	Last	L +/-%	MA50	Turnov	Volume	ADV	RSI	1M +/-%	+/-
KOG		1 305,0	1,9%	1 272,66	218m	169k	318k	58	4,0%	
NHY		67,7	2,4%	65,65	140m	2 072k	4 006k	55	-1,5%	
KIT		41,4	7,0%	36,35	60m	1 463k	658k	71	15,0%	
ELK		23,3	0,8%	19,49	16m	670k	2 246k	66	38,7%	
VEI		143,8	0,0%	142,35	3 701k	25 804	82 650	48	2,7%	
NOM		22,9	-0,6%	23,30	3 499k	151k	366k	54	8,1%	
KOA		1,4	-1,5%	1,67	2 637k	1 817k	3 520k	31	-13,7%	
RANA		72,6	-1,2%	73,48	2 033k	27 801	62 026	46	-0,4%	
NSKOG		23,0	-3,2%	22,06	749k	32 363	493k	55	14,9%	

Watchlist - rest, publisering med volum

Symbo	N	Last	L +/-%	MA50	Turnov	Volume	ADV	RSI	1M +/-%	+/-
ZENA		1,3	9,6%	0,85	15m	12m	16m	55	54,3%	
IDEX		0,1	21,6%	0,11	15m	103m	27m	60	33,1%	
SATS		31,1	-0,2%	26,94	7 424k	240k	668k	69	22,2%	
ARGEO		6,9	-3,6%	10,60	7 064k	1 035k	1 135k	24	-34,4%	
NORCI		45,1	0,0%	43,53	6 802k	151k	484k	61	1,3%	
PROT		311,5	0,0%	301,85	5 443k	17 432	94 631	49	5,4%	
QEC		2,3	6,6%	1,90	3 939k	1 772k	903k	75	24,9%	
KID		144,2	0,1%	143,91	3 225k	22 477	109k	43	-5,0%	
ENDUR		75,6	-0,7%	70,13	3 145k	41 687	108k	59	11,3%	
ELO		41,3	0,2%	42,27	3 132k	75 988	237k	53	-2,7%	
BOUV		73,7	1,9%	77,97	3 067k	41 886	73 916	32	-7,5%	
ENSU		1,1	-3,2%	1,02	2 946k	2 611k	6 306k	52	34,6%	
LOKO		1,8	-10,8%	2,01	2 893k	1 590k	1 804k	39	-5,2%	
EPR		79,5	-0,7%	75,49	2 588k	32 518	307k	59	7,6%	
NTI		2,5	-1,6%	2,46	2 421k	958k	2 301k	55	6,3%	
AKH		1,6	1,5%	1,96	2 292k	1 439k	3 955k	36	-3,3%	
LINK		23,4	-0,6%	23,07	2 191k	93 791	460k	52	5,2%	
NORBT		114,2	1,1%	99,42	2 166k	18 988	91 627	71	22,8%	
RECSI		1,3	-0,1%	2,25	2 122k	1 579k	2 641k	39	6,5%	
RANA		72,6	-1,2%	73,48	2 033k	27 801	62 026	46	-0,4%	
PEXIP		43,7	-0,9%	44,59	1 956k	44 572	166k	43	4,0%	
PHO		52,5	1,7%	56,96	1 662k	31 855	66 938	39	-2,6%	
SDSD		1,7	0,0%	1,70	1 589k	935k	415k	48	-0,6%	
NEL		2,4	0,0%	2,59	1 545k	632k	4 108k	51	8,4%	
PLT		3,3	6,5%	4,20	1 479k	463k	904k	40	-17,0%	
ARCH		27,5	0,3%	26,26	1 457k	53 001	217k	54	0,8%	
MULTI		192,5	-0,3%	196,39	1 440k	7 498	12 520	45	-2,3%	
OTL		51,7	1,0%	46,47	1 416k	27 681	57 895	73	9,5%	
ATEA		135,0	0,3%	138,10	1 385k	10 311	91 075	47	0,9%	
TRMEL		2,5	1,4%	2,65	1 208k	489k	1 494k	47	-6,6%	
B2I		10,6	0,4%	10,22	1 102k	105k	322k	56	8,7%	
REACH		7,5	0,0%	7,72	1 038k	139k	230k	41	-1,3%	
NOL		7,5	-4,5%	7,92	972k	130k	28 672	40	-3,8%	
PNOR		10,8	-0,6%	12,08	967k	89 345	338k	35	-22,3%	
NORDI		38,0	0,0%	40,52	928k	25 211	6 501	44	-12,4%	
XPLRA		29,8	-2,6%	31,23	872k	29 079	33 467	42	-5,4%	
EWINC		16,3	-0,6%	18,47	700k	43 208	38 677	25	-14,0%	
ELMRA		32,5	-0,2%	36,36	645k	19 937	436k	40	-13,3%	
NRC		4,6	0,0%	4,52	644k	140k	414k	58	11,7%	
BGBIO		7,1	-3,7%	8,51	587k	82 465	83 356	30	-16,4%	

OSLO BØRS - % AVSTAND TIL 50 DAGER SNITTET

% AVSTAND FRA 50 DAGERS GLIDENDE GJENNOMSNITT								
OSLO BØRS LIKVIDE	<==== -15% KRAFTIG OVERSOLGT	-15 % <=== -10 % MODERAT OVERSOLGT	-10 % <=== -5 % OVERSOLGT	-5% <=== 0 NØYTRAL	0 ===> +5 % NØYTRAL	5 % ===> 10 % OVERKJØPT	10 % ===> 15% MODERAT OVERKJØPT	15 % ===> KRAFTIG OVERKJØPT
SELSKAP								
NOD								30,9%
ELK								19,6%
ACC							14,2%	
TOM							13,4%	
ODL							10,8%	
AKER						7,5%		
BWO						5,5%		
DNB						5,3%		
EPR						5,3%		
TEL					4,9%			
GJF					4,7%			
AUSS					4,3%			
MOWI					4,2%			
ORK					4,1%			
BWLPG					4,0%			
FRO					3,6%			
2020 BULKERS					3,3%			
GOGL					3,2%			
BNOR					3,1%			
NHY					3,1%			
AKSO					2,7%			
KOG					2,5%			
SALM					2,0%			
DNO					1,9%			
DOFG					1,8%			
NAS					1,7%			
LINK					1,2%			
AKRBP					0,8%			
ENTRA					0,8%			
LSG				-0,2%				
SCATC				-0,9%				
YAR				-1,2%				
PEXIP				-2,0%				
SUBC				-2,2%				
CRAYN				-2,3%				
PEN				-2,9%				
STB				-2,9%				
TGS				-4,0%				
MPCC				-4,1%				
EQNR			-5,1%					
NEL			-5,8%					
SOFF			-6,0%					
VAR			-6,1%					
HAFNI			-7,1%					
SCHA			-7,5%					
PHO			-7,8%					
MGN			-8,0%					
BAKKA			-9,1%					
SHLF			-9,2%					
KOA		-13,2%						
HAUTO	-16,4%							
AKH	-16,8%							
GSF*	-21,2%							
PLT	-21,6%							
ARGEO	-35,2%							
RECSI	-40,6%							
HPUR	-50,1%							

OSLO BØRS RSI MOMENTUM 14 DAGER

RSI 14 MOMENTUM INDIKATOR						
OSLO BØRS LIKVIDE	OVERSOLGT	NØYTRAL- NEG BIAS	OVERKJØPT	KRAFTIG OVERKJØPT	AVSTANDEN FRA 50 DAGERS GLIDENDE GJENNOMSNITT	RSI 14
NOD				78	30,9 %	78
ELK			66		19,6 %	66
DNB			64		5,3 %	64
AKER			64		7,5 %	64
TOM			62		13,4 %	62
TEL			60		4,8 %	60
EPR			59		5,3 %	59
KOG			58		2,5 %	58
2020 BULKERS			57		3,3 %	57
BWO			57		5,5 %	57
ORK			57		4,1 %	57
CRAYN			55		-2,3 %	55
NHY			55		3,0 %	55
GOGL			54		3,2 %	54
MGN			54		-8,0 %	54
BNOR			53		3,1 %	53
MOWI			53		4,2 %	53
AUSS			53		4,3 %	53
AKSO			52		2,7 %	52
GJF			52		4,7 %	52
LINK			52		1,2 %	52
SALM			51		2,0 %	51
NEL			51		-5,8 %	51
ENTRA			51		0,8 %	51
SCATC		49			-0,9 %	49
BWLPG		49			4,0 %	49
AKRBP		47			0,8 %	47
VAR		47			-6,1 %	47
DOFG		47			1,8 %	47
DNO		46			1,9 %	46
MPCC		46			-4,1 %	46
FRO		46			3,6 %	46
YAR		44			-1,2 %	44
TGS		43			-4,0 %	43
PEXIP		43			-2,0 %	43
SUBC		42			-2,2 %	42
EQNR		42			-5,1 %	42
PEN		41			-2,9 %	41
HAFNI		41			-7,1 %	41
PLT		40			-21,6 %	40
PHO		39			-7,8 %	39
RECSI		39			-40,6 %	39
SHLF		39			-9,2 %	39
SOFF		38			-6,0 %	38
STB		38			-2,9 %	38
AKH		37			-16,8 %	37
SCHA		36			-7,5 %	36
KOA		31			-13,2 %	31
BAKKA		30			-9,1 %	30
HAUTO	29				-16,4 %	29
GSF*	28				-21,2 %	28
HPUR	26				-50,1 %	26
ARGEO	24				-35,2 %	24

OSLO BØRS -DAGENS VOLUM vs SNITTET OVER 30 DAGER

BIG CAPS

Volumet sammenlignet mot snittet de siste 30 dager

Gul merking = 30 dg snitt under 10 mill. kr

Symbol	Høy	Lav	Sist omsatt	% endring	Volum vs 30 dg snitt	Turnover	Turnover snitt30 dg
KIT	42,20	39,20	41,36	7,0	122 %	59 799 384	27 226 329
TGS	115,90	108,40	110,30	2,0	30 %	57 389 604	43 622 868
HAUTO	90,70	88,05	88,95	2,1	-17 %	55 580 305	66 296 161
WAWI	95,60	93,20	93,40	2,2	-36 %	22 623 618	34 896 932
KOG	1309,00	1267,00	1305,00	1,9	-47 %	218 398 147	415 065 097
FRO	194,40	189,80	189,95	3,9	-47 %	142 768 335	266 324 388
NHY	68,14	66,16	67,66	2,4	-48 %	140 121 481	271 030 638
GOGL	106,65	104,50	106,25	0,4	-55 %	15 386 724	34 088 646
SCHA	322,00	318,00	319,00	0,4	-55 %	35 398 652	78 747 630
HEX	30,25	29,60	30,00	0,7	-56 %	14 532 640	32 661 164
TOM	180,90	176,20	179,90	1,6	-62 %	27 898 911	73 510 174
NOD	153,00	149,25	152,45	2,2	-62 %	49 406 458	131 118 558
DNO	11,93	11,59	11,89	1,1	-66 %	10 741 633	31 819 693
SALM	586,50	578,00	580,50	0,9	-68 %	30 477 894	94 894 414
CRAYN	118,80	115,00	118,40	2,5	-68 %	12 601 455	39 718 798
ACC	7,30	7,20	7,30	0,6	-69 %	11 256 462	36 252 852
AKSO	32,96	32,46	32,82	1,1	-70 %	14 970 778	49 534 249
ELK	23,5	22,94	23,3	0,6	-70 %	15758411,26	52342406,8
BWLPG	143,90	139,60	139,70	3,8	-70 %	14 987 772	49 632 540
SNI	269,00	262,00	263,50	2,4	-71 %	8 145 843	27 913 968
BAKKA	575,50	565,50	570,00	0,2	-72 %	15 820 342	55 926 638
NAS	11,32	11,14	11,14	0,8	-73 %	15 121 828	55 687 511
STB	122,50	121,10	121,80	0,4	-74 %	29 665 106	115 258 759
MING	181,00	178,62	179,90	0,0	-75 %	6 329 341	25 280 554
MOWI	219,70	217,20	217,30	0,8	-75 %	53 114 112	211 705 997
AKRBP	240,40	236,40	239,90	0,1	-76 %	76 325 500	319 349 002
DOFG	92,95	91,25	92,10	1,2	-76 %	8 897 341	37 582 983
YAR	321,00	317,30	318,20	1,1	-76 %	56 405 947	238 120 993
MPCC	18,87	18,57	18,68	0,6	-80 %	8 522 150	42 977 339
ORK	106,80	105,50	105,60	0,4	-81 %	21 755 545	114 149 942
VAR	33,62	33,13	33,50	0,1	-81 %	37 149 311	197 462 546
EQNR	257,85	255,60	256,70	1,3	-81 %	199 244 565	1 064 182 579
PROT	315,00	310,50	311,50	0,0	-82 %	5 443 179	29 477 698
HAFNI	56,90	55,60	56,05	1,8	-83 %	9 245 210	55 722 054
SUBC	186,00	182,50	182,50	1,2	-84 %	10 066 881	61 886 414
DNB	250,00	247,20	248,00	0,8	-85 %	54 177 690	371 623 570
TEL	140,00	138,80	139,00	0,2	-87 %	25 276 958	187 835 154
SCATC	78,65	77,55	77,90	0,6	-90 %	3 370 077	33 087 441
GJF	226,40	225,20	225,20	0,5	-95 %	4 415 207	87 431 628
HDLY	28,00	26,00	26,00	0,0	-98 %	585 928	35 804 503
GSF*	53,00	49,44	50,70	23,2	486 %	122 887 315	20 946 424

SMALL CAPS

Volumet sammenlignet mot snittet de siste 30 dager

Gul merking = 30 dg snitt under 10 mill. kr

Symbol	Høy	Lav	Sist omsatt	% endring	Volum vs 30 dg snitt	Turnover	Turnover snitt30 dg
GSF*	53,00	49,44	50,70	23,2	486 %	122 887 315	20 946 424
EIOF	13,14	12,68	13,10	0,3	379 %	1 586 723	341 809
NOL	7,67	7,39	7,50	4,5	352 %	971 836	215 040
IDEX	0,16	0,13	0,14	21,6	282 %	14 972 695	3 687 508
AFG	158,00	149,00	153,20	3,6	261 %	36 732 594	10 335 123
HBC	2,80	2,49	2,70	4,9	223 %	1 151 068	363 717
AGAS*	24,40	19,02	19,50	22,0	145 %	17 836 687	6 890 480
SPIR	10,00	9,48	9,90	4,9	107 %	550 829	268 746
ZAP	19,70	18,20	19,41	9,7	98 %	24 563 361	12 500 128
QEC	2,28	2,16	2,26	6,6	96 %	3 938 911	2 040 333
LIFE	13,10	12,00	12,35	7,5	65 %	405 806	246 140
XXL	13,60	12,50	12,65	1,2	58 %	344 731	210 872
NAVA	21,50	20,60	21,00	2,3	36 %	384 911	282 846
OET	258	245	256,5	5,2	27 %	20014607	15895992,89
SBO	36,00	35,80	35,85	0,0	19 %	5 002 087	4 183 979
HKY	0,87	0,80	0,87	2,5	12 %	133 294	122 405
EWIND	16,40	16,05	16,30	0,6	12 %	700 267	630 428
AFK	132,00	130,00	131,00	1,5	1 %	1 253 284	1 247 055
ODFB	99,40	97,00	97,40	1,8	1 %	2 311 040	2 292 606
BGBIO	7,37	7,04	7,15	3,7	-1 %	587 171	595 998
ARGEO	7,05	6,71	6,87	3,6	-9 %	7 064 104	7 798 224
LOKO	1,99	1,70	1,82	10,8	-12 %	2 893 345	3 283 148
AKAST	13,94	13,30	13,70	1,0	-13 %	2 336 868	2 713 131
OSUN	1,45	1,41	1,44	10,3	-19 %	35 052	43 150
5PG	1,09	1,02	1,05	3,2	-19 %	123 941	152 984
CRNA	0,65	0,62	0,62	3,4	-24 %	268 572	349 887
MGN	24,05	23,60	24,05	1,2	-24 %	1 568 228	2 068 854
ODF	101,00	97,90	99,30	1,7	-28 %	4 897 119	6 817 857
SOFTX	0,04	0,03	0,04	14,5	-28 %	566 455	785 984
AGLX	28,10	27,60	27,95	1,3	-32 %	408 357	599 914
KOMPL	9,68	9,32	9,32	3,1	-37 %	200 349	311 364
AUTO	12,00	11,04	11,67	2,3	-39 %	14 041 822	23 000 219
REACH	7,86	7,40	7,48	0,0	-39 %	1 038 293	1 718 549
NORSE	3,63	3,50	3,56	1,9	-40 %	475 540	791 591
MULTI	196,00	190,00	192,50	0,3	-40 %	1 439 825	2 410 152
RECSI	1,37	1,30	1,34	0,1	-40 %	2 122 171	3 527 747
BOUV	74,00	72,00	73,70	1,9	-43 %	3 066 637	5 447 626
EAM	0,47	0,39	0,43	0,2	-48 %	5 743 707	11 150 066
KOA	1,48	1,44	1,45	1,5	-48 %	2 637 465	5 097 344
TRE	30,90	30,00	30,90	0,3	-49 %	130 441	256 079
PLT	3,30	3,09	3,30	6,5	-49 %	1 479 434	2 977 578